

STRATEGIA DE DEZVOLTARE LOCALĂ A COMUNEI PUFEȘTI – PERIOADA 2021 - 2027



COMUNA PUFEȘTI
JUDEȚUL VRANCEA

**STRATEGIA DE DEZVOLTARE LOCALĂ A
COMUNEI PUFEȘTI PENTRU PERIOADA
2021 - 2027**

**Loc. PUFEȘTI
Decembrie 2020**

Cuprins

I. Contextul strategic european, național și regional pentru perioada 2021 - 2027	8
1. CONTEXTUL STRATEGIC EUROPEAN	8
2. CONTEXTUL STRATEGIC NAȚIONAL	27
3. CONTEXTUL REGIONAL.....	43
II. Profilul comunității – Prezentarea generală a comunei Pufești	46
1. AȘEZARE GEOGRAFICĂ	46
2. ISTORIC.....	47
Istoria agriculturii în comuna Pufești.....	48
3. RELIEFUL	58
4. GEOLOGIE ȘI GEOMORFOLOGIE	58
5. HIDROGRAFIA	59
6. UTILITĂȚI.....	61
7. CLIMĂ	61
8. SOLURILE	62
9. FLORA ȘI FAUNA	66
10. RESURSE NATURALE.....	68
11. POPULAȚIA	69
12. DIAGNOZA MEDIULUI ÎNCONJURĂTOR	77
13. ADMINISTRAȚIA PUBLICĂ LOCALĂ.....	78
14. SPORT.....	80
15. CULTE	80

16. CULTURĂ	90
17. EDUCAȚIA	92
17.1. Evoluția istorică a învățământului din comuna Pufești	93
17.2. Personalități ale comunei și învățământului pufeștean.....	103
18. INFRASTRUCTURA SANITARĂ ȘI PROTECȚIE SOCIALĂ	114
19. ORDINEA PUBLICĂ.....	116
20. CONTEXTUL ECONOMIC.....	117
21. ECHIPAREA TEHNICĂ	121
22. SITUAȚII DE URGENȚĂ.....	124
23. ANALIZA SWOT.....	126
23.1. Agricultură.....	126
23.2. Resursa Umană.....	128
23.3. Învățământ	129
23.4. Sănătate.....	133
23.5. Mediu.....	134
23.6. Poziționarea în teritoriu.....	136
23.7. Economie	136
23.8. Infrastructură	139
23.9. Administrație publică	140
III. Prioritățile, obiectivele specifice, politicile, programele și măsurile de dezvoltare	142
Prioritatea 1 (domeniul Infrastructură)	142
Prioritatea 2 (domeniul Educație).....	143
Prioritatea 3 (domeniul Sănătate)	144
Prioritatea 4 (domeniul Social).....	145

Prioritatea 5 (domeniul Agricultură și dezvoltare rurală).....	146
Prioritatea 6 (domeniul Economie).....	149
Prioritatea 7 (domeniul Mediu)	151
Prioritatea 8 (domeniul Cultură).....	154
Prioritatea 9 (domeniul Capacitate administrativă).....	156
IV. 1. Fișele proiectelor	159
1. ECONOMIE	159
2. INFRASTRUCTURĂ.....	163
3. MEDIU	192
4. SERVICII SOCIALE	202
5. EDUCAȚIE	212
6. CULTURĂ ȘI CULTE.....	214
7. ADMINISTRAȚIE PUBLICĂ.....	221
IV. 2. Rezumat – Fișe proiecte UAT Comuna Pufești	231
1. ECONOMIE	231
2. INFRASTRUCTURĂ	232
3. MEDIU	236
4. SERVICII SOCIALE	237
5. EDUCAȚIE	238
6. CULTURĂ ȘI CULTE.....	239
7. ADMINISTRAȚIE PUBLICĂ.....	241
V. Mecanismul de implementare, monitorizare, evaluare și diseminare a strategiei locale.....	243

1. Riscurile identificate cu privire la implementarea strategiei	243
2. Planul de acțiuni propuse pentru implementarea strategiei	248
2.1. Acțiuni de întreprins pe termen scurt (2020 – 2021)	248
2.2. Acțiuni de întreprins pe termen mediu (2022 – 2025).....	249
2.3. Acțiuni de întreprins pe termen lung (2026 – 2027)	251
3. Resursele necesare pentru implementarea strategiei	251

I. Contextul strategic european, național și regional pentru perioada 2021 - 2027

1. CONTEXTUL STRATEGIC EUROPEAN

Strategia de Dezvoltare Locală a Comunei Pufești 2021-2027 se suprapune temporal pentru două cicluri de programare ale Uniunii Europene, respectiv: perioada de programare 2014-2020, care se va încheia efectiv doar la finalul anului 2023 (prin aplicarea mecanismului "N+3"), respectiv perioada de programare 2021-2027. În plus, pandemia de Covid-19 instalată în Europa și la nivel global în trimestrul I 2020 va conduce, cel mai probabil, la adoptarea la nivelul U.E. de noi politici, orientate mai ales către contracararea efectelor economice și sociale ale acestui eveniment neprevăzut.

Cu toate acestea, liniile directoare ale politicilor UE pentru următoarea perioadă de programare au fost deja stabilite:

Politica de coeziune a UE 2021-2027

Pentru perioada 2021-2027 se propun cinci obiective de politică:

- *O Europă mai inteligentă* – o transformare economică inovatoare și inteligentă;
- *O Europă mai verde* – cu emisii scăzute de carbon;
- *O Europă mai conectată* – mobilitate și conectivitate TIC regională;
- *O Europă mai socială* – implementarea Pilonului european al drepturilor sociale;
- *O Europă mai aproape de cetățeni* – dezvoltarea sustenabilă și integrată a zonelor urbane, rurale și de coastă prin inițiative locale.

De asemenea, Politica de Coeziune are în vedere și două aspecte orizontale, respectiv: *Consolidarea capacității administrative și Cooperarea în afara zonei de program.*

În anul 2018, Comisia Europeană a publicat propunerea privind pachetul legislativ privind Politica de Coeziune (PC) 2012-2027, care cuprinde:

- **Regulamentul privind prevederile comune (CPR)** - COM (2018) 375 final Propunere de REGULAMENT AL PARLAMENTULUI EUROPEAN ȘI AL CONSILIULUI de stabilire a unor dispoziții comune privind Fondul european de dezvoltare regională, Fondul social european plus, Fondul de coeziune și Fondul european pentru pescuit și afaceri maritime, și de instituire a unor norme financiare aplicabile acestor fonduri, precum și Fondului pentru azil și migrație, Fondului pentru securitate internă și Instrumentului pentru managementul frontierelor și vize;

- **Regulamentul privind Fondul european de dezvoltare regională (FEDR) și Fondul de coeziune (FC)** - COM (2018) 372 final Propunere de REGULAMENT AL PARLAMENTULUI EUROPEAN ȘI AL CONSILIULUI privind Fondul european de dezvoltare regională și Fondul de coeziune;

- **Regulamentul privind cooperarea teritorială** - COM (2018) 374 final Propunere de REGULAMENT AL PARLAMENTULUI EUROPEAN ȘI AL CONSILIULUI privind dispoziții specifice pentru obiectivul de cooperare teritorială europeană (Interreg) sprijinit de Fondul european de dezvoltare regională și de instrumentele de finanțare externă;

- **Regulamentul privind mecanismul de cooperare transfrontalieră** - COM (2018) 373 final Propunere de REGULAMENT AL PARLAMENTULUI EUROPEAN ȘI AL CONSILIULUI privind un mecanism de soluționare a obstacolelor juridice și administrative în context transfrontalier;

- **Regulamentul privind Corpul european de solidaritate** - COM (2018) 440 final Propunere de REGULAMENT AL PARLAMENTULUI EUROPEAN ȘI AL CONSILIULUI de instituire a programului "Corpul european de solidaritate" și de abrogare a Regulamentului privind Corpul european de solidaritate și a Regulamentului (UE) nr. 375/2014;

- **Regulamentul privind „Fondul social european plus” (FSE+)** - COM (2018) 382 final Propunere de REGULAMENT AL PARLAMENTULUI EUROPEAN ȘI AL CONSILIULUI privind Fondul social european Plus (FSE+);

- **Regulamentul privind planurile strategice PAC** - COM (2018) 392 final Propunere de REGULAMENT AL PARLAMENTULUI EUROPEAN ȘI AL CONSILIULUI de stabilire a normelor

privind sprijinul pentru planurile strategice care urmează a fi elaborate de statele membre în cadrul politicii agricole comune (planurile strategice PAC) și finanțate de Fondul european de garantare agricolă (FEGA) și de Fondul european agricol pentru dezvoltare rurală (FEADR) și de abrogare a Regulamentelor (UE) nr. 1305/2013 și (UE) nr. 1307/2013;

- **Regulamentul privind Fondul european pentru afaceri maritime și activități pescărești (FEAM)** - COM (2018) 390 final Propunere de REGULAMENT AL PARLAMENTULUI EUROPEAN ȘI AL CONSILIULUI privind Fondul european pentru afaceri maritime și activități pescărești și de abrogare a Regulamentului (UE) nr. 508/2014;

- **Regulamentul privind Fondul european de ajustare și globalizare (FEG)** - COM (2018) 380 final Propunere de REGULAMENT AL PARLAMENTULUI EUROPEAN ȘI AL CONSILIULUI privind Fondul european de ajustare la globalizare (FEG);

- **Regulament privind sprijinul pentru reforme** - COM (2018) 391 final Propunere de REGULAMENT AL PARLAMENTULUI EUROPEAN ȘI AL CONSILIULUI de instituire a Programului de sprijin pentru reforme.

Regulamentul privind prevederile comune conține un set unic de norme pentru 7 fonduri UE implementate în gestiune partajată, respectiv: Fondul european de dezvoltare regională, Fondul de coeziune, Fondul social european+, Fondul european pentru pescuit și afaceri maritime (FEPAM), Fondul pentru azil și migrație (FAMI), Fondul pentru securitate internă (ISF) și Instrumentul pentru frontiere externe și vize (IBMF). Comparativ cu actuala perioadă de programare, CPR nu mai acoperă Fondul european pentru agricultură și dezvoltare rurală (FEADR).

Agenda 2030 pentru dezvoltare sustenabilă

Agenda 2030 este un plan inovator, primul acord internațional care recunoaște dezvoltarea urbană durabilă ca o condiție fundamentală pentru prosperitatea orașelor. Acordul cuprinde 17 obiective de dezvoltare durabilă (SDGs) și 169 de ținte care urmăresc să fie realizate până în 2030:

STRATEGIA DE DEZVOLTARE LOCALĂ A COMUNEI PUFEȘTI PENTRU PERIOADA 2021-2027

1. *Fără sărăcie* – Eradicarea sărăciei în toate formele sale și în orice context.
2. *Foamete „zero”* – Eradicarea foametei, asigurarea securității alimentare, îmbunătățirea nutriției și promovarea unei agriculturi durabile.
3. *Sănătate și bunăstare* – Asigurarea unei vieți sănătoase și promovarea bunăstării tuturor la orice vârstă.
4. *Educație de calitate* – Garantarea unei educații de calitate și promovarea oportunităților de învățare de-a lungul vieții pentru toți.
5. *Egalitate de gen* – Realizarea egalității de gen și împuternicirea tuturor femeilor și a fetelor.
6. *Apă curată și sanitație* – Asigurarea disponibilității și managementului durabil al apei și sanitație pentru toți.
7. *Energie curată și la prețuri accesibile* – Asigurarea accesului tuturor la energie la prețuri accesibile, într-un mod sigur, durabil și modern.
8. *Muncă decentă și creștere economică* – Promovarea unei creșteri economice susținute, deschise tuturor și durabile, a ocupării depline și productive a forței de muncă și a unei munci decente pentru toți.
9. *Industrie, inovație și infrastructură* – Construirea unor infrastructuri rezistente, promovarea industrializării durabile și încurajarea inovației.
10. *Inegalități reduse* – Reducerea inegalităților în interiorul țărilor și de la o țară la alta.
11. *Orașe și comunități durabile* – Dezvoltarea orașelor și a așezărilor umane pentru ca ele să fie deschise tuturor, sigure, reziliente și durabile.
12. *Consum și producție responsabile* – Asigurarea unor tipare de consum și producție durabile.
13. *Acțiune climatică* – Luarea unor măsuri urgente de combatere a schimbărilor climatice și a impactului lor.
14. *Viața acvatică* – Conservarea și utilizarea durabilă a oceanelor, mărilor și a resurselor marine pentru o dezvoltare durabilă.
15. *Viața terestră* – Protejarea, restaurarea și promovarea utilizării durabile a ecosistemelor terestre, gestionarea durabilă a pădurilor, combaterea deșertificării, stoparea și repararea degradării solului și stoparea pierderilor de biodiversitate.

16. *Pace, justiție și instituții eficiente* – Promovarea unor societăți pașnice și incluzive pentru o dezvoltare durabilă, a accesului la justiție pentru toți și crearea unor instituții eficiente, responsabile și incluzive la toate nivelurile.

17. *Parteneriate pentru realizarea obiectivelor* - Consolidarea mijloacelor de implementare și revitalizarea parteneriatului global pentru dezvoltare durabilă.

Agenda 2030 pentru dezvoltare durabilă se structurează pe cei trei piloni definiți în Raportul Comisiei Brundtland:

1. *Echitatea socială* – prin care națiunile în curs de dezvoltare trebuie să aibă posibilitatea de a-și satisface nevoile de bază în ceea ce privește ocuparea forței de muncă, alimentația, asigurarea energiei, apei și canalizării;
2. *Creșterea economică* – la nivelul națiunilor în curs de dezvoltare pentru a se apropia de calitatea vieții din țările dezvoltate;
3. *Mediul* – cu nevoia de a conserva și îmbunătăți baza de resurse disponibile prin schimbarea treptată a modului în care trebuie să se dezvolte și să fie folosite tehnologiile.

Agenda teritorială 2030

Propunerea pentru Agenda Teritorială 2030 prezintă două obiective majore: *O Europă Justă (echitabilă)* și *O Europă Verde*, precum și șase priorități pentru dezvoltarea teritoriului european în ansamblul său și a tuturor teritoriilor sale:

- **O Europă Justă (echitabilă)** – care oferă perspective de viitor pentru toate locurile și toți oamenii
 - *Europă echilibrată* – dezvoltare teritorială mai echilibrată, utilizând diversitatea Europei. Încurajarea cartierelor, municipalităților, județelor, regiunilor și statelor membre să coopereze pentru îmbunătățirea calității lucrului și a vieții. Investirea în toate teritoriile și consolidarea prosperității economice și a competitivității globale în toată Europa. Factorii de decizie de la toate nivelurile de guvernare vor fi invitați să promoveze modele de dezvoltare policentrică, care oferă un rol pentru toate orașele. Încurajarea decidenților de la toate nivelurile de guvernare să utilizeze potențialul unic al teritoriilor cu specific

geografic și să răspundă în mod corespunzător constrângerilor acestora, prin abordări integrate și cooperative.

- *Regiuni funcționale* – dezvoltare locală și regională și mai puține inegalități între teritorii. Dialogul cu factorii de decizie din orașe de toate mărimile pentru a aplica o abordare integrată de guvernare pe mai multe nivele. Implicarea actorilor de la diferite nivele de guvernare, sectoare de politică și grupuri ale societății. Decidenții de la nivel local și regional își vor întări cooperarea în cadrul strategiilor pe termen lung bazate pe teritoriu (paced-based strategies) pentru zonele urbane, periurbane, rurale, periferice și slab populate și vor aborda legăturile funcționale dintre zonele învecinate.
- *Integrare și dincolo de frontiere* – trăind și muncind peste granițele naționale. Încorporarea stabilă a cooperării transfrontaliere, transnaționale și macroregionale în strategiile de dezvoltare naționale, regionale și locale. Cooperarea strategică interregională, grupările europene de cooperare teritorială, regiunile funcționale și acordurile juridice transfrontaliere sunt exemple de abordări stabile care facilitează cooperarea între diferite domenii administrative și depășesc proiectele de cooperare unică. Intensificarea dialogului cu factorii de decizie de la toate nivelurile pentru a coordona între țări, politicile sectoriale relevante la nivel național și pentru a diminua obstacolele existente în calea cooperării.

- O Europă Verde – care ne protejează traiul comun și modelează procesele de tranziție a societății

- *Mediu sănătos* – medii ecologice mai bune și orașe și regiuni neutre din punct de vedere climatic. Dezvoltarea de soluții bazate pe natură (nature-based solutions) și de rețele de infrastructură ecologică, care leagă ecosistemele și zonele protejate, în domeniul planificării spațiale și a altor politici relevante. Respectarea limitelor naturale ale traiului comun și creșterea rezilienței tuturor teritoriilor la impactul schimbărilor climatice. Concentrarea muncii pe întărirea conștientizării și abilitarea comunităților locale și regionale pentru protejarea, reabilitarea, utilizarea și reutilizarea mediilor (construite), peisajelor, culturilor și a altor valori unice.

- *Economie circulară* – economii locale puternice și durabile într-o lume globalizată. Sprijinirea tranziției Europene spre o economie circulară și dezvoltarea proceselor de simbioză industrială bazată pe teritoriu. Sprijinirea dezvoltării de strategii locale și regionale de economie circulară care leagă economiile locale și economiile globale. Încurajarea diversificării economiilor locale și a eforturilor de întărire a capacităților de inovare în toate regiunile.
- *Conexiuni durabile* – conectivitate digitală și fizică durabilă a teritoriilor. Inițierea unor dialoguri între actorii relevanți pe tema necesității unui acces corespunzător la rețele de internet de mare viteză și de telefonie mobilă în toate teritoriile și a nevoii unei infrastructuri digitale cu o amprentă scăzută de carbon. Îmbunătățirea, în continuare, a legăturii dintre planificarea regională și dezvoltarea rețelelor transeuropene (TEN), având în vedere că legarea tuturor teritoriilor cu noduri majore de transport sprijină conexiunile comerciale internaționale și oportunitățile de dezvoltare locală. Planificatorii spațiali și planificatorii din transport vor explora noi modele pentru mobilitate locală și regională, ca un serviciu, și vor coopera pentru accesul multimodal și ecologic la centrele urbane.

Agenda Urbană pentru UE (Pactul de la Amsterdam, 2016)

Principalele obiective ale Agendei Urbane, menționate în Pactul de la Amsterdam sunt:

- urmărește să realizeze întregul potențial și contribuția zonelor urbane la realizarea obiectivelor Uniunii și a priorităților naționale aferente, respectând pe deplin principiile și competențele subsidiarității și proporționalității.
- se străduiește să stabilească o abordare integrată și coordonată mai eficientă a politicilor și legislației UE cu impact potențial asupra zonelor urbane și, de asemenea, să contribuie la coeziunea teritorială prin reducerea disparităților socio-economice observate în zonele urbane și în regiuni.
- se străduiește să implice autoritățile urbane în conceperea politicilor, să le mobilizeze pentru implementarea politicilor UE și să consolideze dimensiunea urbană în aceste politici. Își propune să permită autorităților urbane să lucreze într-un mod mai sistematic

și mai coerent pentru atingerea obiectivelor generale, prin identificarea și sprijinirea eforturilor de a depăși obstacolele inutile în politica UE. Mai mult decât atât, va contribui la realizarea unei politici UE mai prietenoasă cu mediul urban, mai eficace și mai eficientă.

- nu va crea noi surse de finanțare ale UE, sarcini administrative inutile și nici nu va afecta distribuția actuală a competențelor legale și structurilor de lucru și luare a deciziilor și nu va transfera competențele la nivelul UE.

În cadrul Agendei Urbane pentru UE au fost identificate următoarele parteneriate tematice, fiecare dintre acestea elaborând planuri de acțiune care urmăresc îmbunătățirea legislației, instrumente de finanțare și împărtășirea cunoștințelor prin diferite acțiuni, pentru a contribui la obiectivele pe termen lung ale Uniunii de creștere durabilă și coeziune socială, economică și teritorială:

1. Calitatea aerului
2. Incluziunea migranților și refugiaților
3. Sărăcie urbană
4. Locuri de muncă și abilități în economia locală
5. Economia circulară
6. Tranziția digitală
7. Mobilitate urbană
8. Adaptare climatică
9. Tranziția energetică
10. Achiziții publice
11. Utilizarea durabilă a terenului
12. Spații publice sigure
13. Cultură/Patrimoniu cultural

Obiectivul de cooperare teritorială europeană (Interreg) pentru perioada 2021-2027

În cadrul obiectivului de cooperare teritorială europeană (Interreg), Fondul European de Dezvoltare Regională și, după caz, instrumentele de finanțare externă ale Uniunii sprijină următoarele cinci componente:

1. componenta 1 - *cooperarea transfrontalieră între regiunile limitrofe pentru a promova dezvoltarea regională integrată* (se concentrează asupra frontierelor terestre) și cuprinde: cooperarea transfrontalieră internă și cooperarea transfrontalieră externă (cu beneficiari ai Instrumentului de asistență pentru preaderare (IPA), țări partenere sprijinite de Instrumentul de vecinătate, dezvoltare și cooperare internațională (IVDCI) și Federația Rusă);
2. componenta 2 - *cooperarea transnațională și cooperarea maritimă pe teritorii transnaționale vaste sau în jurul bazinelor maritime naționale*, cu implicarea partenerilor regionali și locali ai programelor din statele membre, din țările terțe și din țările partenere, precum și din Groenlanda, în vederea atingerii unui grad mai înalt de integrare teritorială;
3. componenta 3 - *cooperarea între regiunile ultraperiferice și între acestea și țări terțe învecinate, țări partenere sau alte teritorii sau țări și teritorii de peste mări (TTPM)*, pentru a le facilita integrarea regională în vecinătate;
4. componenta 4 - *cooperarea interregională pentru a spori eficacitatea politicii de coeziune prin promovarea: schimbului de experiență, a abordărilor inovatoare și a consolidării capacităților în ceea ce privește implementarea programelor Interreg, implementarea programelor din cadrul obiectivului privind investițiile pentru ocuparea forței de muncă și creștere economică, înființarea, funcționarea și utilizarea grupărilor europene de cooperare teritorială, precum și analiza tendințelor de dezvoltare în ceea ce privește obiectivele coeziunii teritoriale;*
5. componenta 5 - *investițiile interregionale pentru inovare prin comercializarea și extinderea proiectelor interregionale de inovare cu potențial de încurajarea a dezvoltării lanțurilor valorice europene* (ajută actorii implicați în strategiile de specializare inteligentă).

Pe lângă faptul că contribuie la cele cinci obiective de politică stabilite pentru 2021-2027, programele ETC vor servi două obiective specifice Interreg, unul de a sprijini *consolidarea capacității instituționale* și îmbunătățirea cooperării juridice și administrative („*O mai bună guvernare a Interreg*”), celălalt pentru a aborda probleme specifice de cooperare externă precum siguranța, securitatea, gestionarea trecerii de frontiere și migrația („*O Europă mai sigură și mai securizată*”).

Politica agricolă și de dezvoltare rurală pentru perioada 2021-2027

Conform regulamentelor propuse în 2018, politica agricolă comună și de dezvoltare rurală vizează îmbunătățirea în continuare a dezvoltării sustenabile a agriculturii, a sectorului alimentar și a zonelor rurale, prin intermediul celor două fonduri Fondul European pentru Garantare Agricolă (FEGA) și Fondul European Agricol pentru Dezvoltare Rurală (FEADR). Acestea contribuie la îndeplinirea următoarelor obiective generale:

- promovarea unui sector agricol inteligent, rezilient și diversificat care garantează securitatea alimentară;
- stimularea îngrijirii mediului și a combaterii schimbărilor climatice și contribuția la îndeplinirea obiectivelor Uniunii legate de mediu și climă;
- consolidarea structurii socioeconomice a zonelor rurale.

Obiectivele generale sunt completate de obiectivul transversal al modernizării sectorului prin stimularea și împărtășirea cunoștințelor, prin promovarea inovării și a digitalizării în agricultură și în zonele rurale și prin încurajarea adoptării acestor măsuri. În regulamentul sunt propuse, de asemenea, următoarele obiective specifice:

- sprijinirea veniturilor fiabile ale fermelor și a rezilienței în întreaga Uniune, în vederea îmbunătățirii securității alimentare;
- îmbunătățirea orientării spre piață și sporirea competitivității, inclusiv punerea unui accent mai puternic asupra cercetării, tehnologiei și digitalizării;
- îmbunătățirea poziției fermierilor în cadrul lanțului valoric;

- contribuirea la energia sustenabilă, precum și la atenuarea schimbărilor climatice și la adaptarea la acestea;
- promovarea dezvoltării sustenabile și a gospodăririi eficiente a unor resurse naturale precum apa, solul și aerul;
- contribuirea la protejarea biodiversității, îmbunătățirea serviciilor ecosistemice și conservarea habitatelor și a peisajelor;
- atragerea tinerilor fermieri și facilitarea dezvoltării întreprinderilor din zonele rurale;
- promovarea ocupării forței de muncă, a creșterii economice, a incluziunii sociale și a dezvoltării locale în zonele rurale, inclusiv a bioeconomiei și a silviculturii sustenabile;
- îmbunătățirea răspunsului dat de agricultura UE exigențelor societale referitoare la hrană și la sănătate, inclusiv la alimentele sigure, hrănitoare și sustenabile, la deșeurile alimentare și la bunăstarea animalelor.

Mecanismul pentru Interconectarea Europei (2021-2027)

Programul Mecanismul pentru Interconectarea Europei are următoarele obiective specifice:

- **În sectorul transporturilor**
 - Să contribuie la dezvoltarea proiectelor de interes comun referitoare la rețele și infrastructuri eficiente și interconectate pentru o mobilitate inteligentă, durabilă și favorabilă incluziunii, în condiții de siguranță și securitate;
 - Să adapteze rețelele TEN-T la nevoile în materie de mobilitate militară.
- **În sectorul energetic**
 - Să contribuie la dezvoltarea de proiecte de interes comun referitoare la o mai bună integrare a pieței interne a energiei, la interoperabilitatea rețelelor transfrontaliere și trans-sectoriale, la facilitarea decarbonizării și securitatea aprovizionării, precum și la facilitarea cooperării transfrontaliere în domeniul energiei din surse regenerabile.

• **În sectorul digital**

- Să contribuie la instalarea unor rețele digitale de foarte mare capacitate și a sistemelor 5G, la sporirea rezilienței și a capacității rețelelor digitale centrale pe teritoriul UE, corelându-le cu teritoriile învecinate, precum și la digitalizarea rețelelor de transport și energie.

De asemenea, prezintă 40 de inițiative concrete privind infrastructura și serviciile de transport de implementat în următorul deceniu. Inițiativele sunt corelate cu următoarele obiective de atins până în anul 2050:

- Eliminarea autoturismelor cu combustibili convenționali din orașe;
- Reducerea în ansamblu cu 60% a emisiilor generate de activitatea de transport.

Programul Europa Digitală pentru perioada 2021-2027

Programul are următoarele obiective generale: să sprijine transformarea digitală a economiei și a societății europene și să aducă beneficii cetățenilor și întreprinderilor europene. Programul va consolida capacitățile Europei în domenii-cheie ale tehnologiilor digitale prin implementarea acestora pe scară largă, respectiv va extinde difuzarea și adoptarea acestora în domenii de interes public și de către sectorul privat.

Programul va avea cinci obiective specific și obiective operaționale corespunzătoare:

- Obiectivul specific nr. 1: calculul de înaltă performanță
- Obiectivul specific nr. 2: inteligența artificială
- Obiectivul specific nr. 3: securitatea cibernetică și încrederea
- Obiectivul specific nr. 4: competențele digitale avansate
- Obiectivul specific nr. 5: dezvoltarea, utilizarea optimă a capacităților digitale și interoperabilitatea

Politici UE în domeniul energiei până în 2030

Țintele stabilite pentru 2030 în cadrul politicii energetice sunt:

- *Gaze cu efect de seră* - o reducere de 40% a emisiilor de gaze cu efect de seră comparativ cu nivelurile din 1990;
- *Energii regenerabile* - cel puțin 32% consum de energie regenerabilă, cu o clauză de revizuire ascendentă pentru 2023;
- *Eficiență energetică* - o țintă indicativă pentru o îmbunătățire a eficienței energetice la nivelul UE de cel puțin 32,5%, continuând ținta de 20% pentru 2020;
- *Piața internă de energie* - sprijinirea finalizării pieței interne a energiei prin atingerea țintei de 10% de interconectare a energiei electrice până în 2020, în vederea atingerii a 15% până în 2030;

Politica UE în domeniul schimbărilor climatice

Propune ca și obiectiv pe termen lung (2050) reducerea emisiilor cu 80-95% comparativ cu nivelul din 1990. Strategia UE privind adaptarea la schimbările climatice include măsuri precum: utilizarea unei cantități mai mici de apă, adaptarea regulamentelor privind construcțiile, construcții împotriva inundațiilor, dezvoltarea unor culturi adaptate unor condiții de secetă.

Drumul către o economie neutră din punct de vedere climatic necesită acțiuni comune în șapte domenii strategice:

- Eficiență energetică;
- Implementarea de surse regenerabile;
- Mobilitate curată, sigură și conectată;
- Industrie competitivă și economie circulară;
- Infrastructură și interconectări;
- Bio-economie și scurgeri naturale de carbon;
- Captarea și stocarea carbonului pentru a face față emisiilor rămase;

Pactul ecologic european (European Green Deal)

Obiectivele propuse în cadrul acestui pact sunt:

- Sporirea nivelului de ambiție al UE în materie de climă pentru 2030 și 2050;
- Furnizarea de energie curată, sigură și la prețuri abordabile;
- Mobilizarea sectorului industrial pentru o economie curată și circulară;
- Construirea și renovarea clădirilor într-un mod eficient din punct de vedere energetic și din punctul de vedere al utilizării resurselor;
- Accelerarea tranziției către o mobilitate durabilă și inteligentă;
- „De la fermă la consumator”: conceperea unui sistem alimentar echitabil, sănătos și ecologic;
- Conservarea și refacerea ecosistemelor și a biodiversității;
- Reducerea poluării la zero pentru un mediu fără substanțe toxice;
- Mobilizarea cercetării și încurajarea inovării;
- Activarea educației și a formării profesionale.

Politica UE în domeniul IMM-urilor

Pentru următoarea perioadă în cadrul Politicii UE în domeniul IMM-urilor Comisia Europeană va derula noi inițiative care vizează șapte obiective strategice:

1. Să permită IMM-urilor să lucreze într-un mediu juridic și administrativ modern

- regulile trebuie să fie suficient de flexibile să permită inovația, noi modele de afaceri și transformarea digitală;
- legislația trebuie să evite ca IMM-urile să suporte sarcini administrative disproporționate.

2. Să realizeze o piață unică prietenoasă cu IMM-urile

- îmbunătățirea accesului IMM-urilor la informații despre piețe și reglementări;

- să simplifice procedurile administrative necesare pentru operarea transfrontalieră;
- combaterea barierelor datorate implementării proaste și neaplicării legislației pieței unice;
- asigurarea faptului că activitatea legislativă națională nu generează noi bariere în calea comerțului;
- adoptarea unor reguli UE care reflectă realitățile unei noi generații de produse în care bunurile, serviciile și tehnologiile digitale funcționează împreună.

3. *Să ajute IMM-urile să se internaționalizeze în afara UE*

- viitoarele acorduri de comerț liber ar trebui să includă un capitol pentru IMM-uri;
- strategia UE de acces la piețe ar trebui să se concentreze pe IMM-uri;
- îmbunătățirea serviciilor UE în domeniul internaționalizării IMM-urilor.

4. *Să sprijine IMM-urile în transformarea lor digitală*

- coordonarea inițiativelor naționale de digitalizare;
- dezvoltarea unui program de digitalizare a Europei;
- întărirea securității cibernetice, stabilirea unor standarde comune pentru infrastructura digitală și creșterea investițiilor în instruirea personalului.

5. *Să sprijine IMM-urile în eforturile lor de inovare*

- întărirea ecosistemelor de cercetare și inovare;
- crearea unui cadru pentru o piață UE prietenoasă cu inovarea, în care guvernele să acționeze ca și clienți care lansează produsele și sistemele inovatoare legate de tranziția energetică, economia circulară, etc.

6. *Să îmbunătățească accesul IMM-urilor la finanțare*

- îmbunătățirea piețelor de capital și a cadrului de reglementare pentru finanțarea IMM-urilor;

- UE ar trebui să încurajeze dezvoltarea de surse alternative de finanțare;
- băncile ar trebui să ia în considerare și elemente calitative atunci când evaluează cererile de creditare pentru IMM-uri.

7. *Să îmbunătățească accesul IMM-urilor la competențe, talente și consultanță externă*

- îmbunătățirea accesului IMM-urilor la o forță de muncă calificată;
- asigurarea accesului antreprenorilor la instrumente care ajută la dezvoltarea abilităților lor pentru asumarea responsabilităților lor sociale;
- reforma pieței muncii.

O nouă agendă europeană pentru cultură (2018)

Noua agendă are trei obiective strategice, cu dimensiuni sociale, economice și externe:

1. *Dimensiunea socială* - valorificarea potențialului culturii și al diversității culturale pentru coeziunea și bunăstarea socială;
2. *Dimensiunea economică* - sprijinirea creativității bazate pe cultură în domeniul educației, al inovării, al creării de locuri de muncă și al creșterii;
3. *Dimensiunea externă* - consolidarea relațiilor culturale internaționale.
4. *Acțiuni transversale*
 - Protejarea și valorificarea patrimoniului cultural;
 - Digital4Culture - strategie pentru a valorifica propunerile din domeniul drepturilor de autor, al audiovizualului și al radiodifuziunii.

Politica UE în domeniul turismului

Își propune să mențină Europa pe primul loc ca și destinație și, în același timp, să maximizeze contribuția industriei la creștere și ocupare și să promoveze cooperarea între statele membre UE, în special prin schimbul de bune practici.

În cadrul Comunicării Comisiei Europene ”Europa, destinația turistică nr. 1 la nivel mondial – un nou cadru politic pentru turism în Europa” au fost identificate patru acțiuni prioritare: stimularea competitivității în sectorul turismului european, promovarea dezvoltării unui turism sustenabil, responsabil și de calitate ridicată și consolidarea imaginii Europei ca o colecție de destinații sustenabile și de înaltă calitate.

O agendă europeană reînnoită pentru cercetare și inovare – șansa Europei de a-și modela viitorul

Noua Agendă prezintă o serie de acțiuni concrete care să aprofundeze capacitatea de inovare a Europei și să ofere o prosperitate durabilă. Acțiuni și etape propuse în cadrul Agendei sunt:

1. *Asigurarea investițiilor publice esențiale și stimularea investițiilor private*
2. *Adaptarea cadrelor de reglementare la inovare*
3. *Transformarea Europei într-un lider în inovarea creatoare de piață*
4. *Stabilirea misiunilor de cercetare și inovare la nivelul întregii UE*
5. *Sprijinirea diseminării rapide a inovării și a adoptării în întreaga Uniune*
6. *Investiții în competențe la toate nivelurile și capacitatea universităților europene pentru a deveni mai antreprenoriale și interdisciplinare*

Fondul Social European + (FSE+)

FSE+ sprijină următoarele obiective specifice în domeniile de politică ale ocupării forței de muncă, educației, incluziunii sociale și sănătății, contribuind astfel la obiectivul de politică intitulat „O Europă mai socială prin implementarea Pilonului european al drepturilor sociale” (<https://eur-lex.europa.eu/legal-content/RO/TXT/HTML/?uri=CELEX:52018PC0382&from=EN>):

- *îmbunătățirea accesului la piața muncii pentru toate persoanele în căutarea unui loc de muncă, în special pentru tineri, șomerii de lungă durată și persoanele inactive, promovarea desfășurării de activități independente și a economiei sociale;*
- *modernizarea instituțiilor și a serviciilor pieței muncii pentru ca acestea să evalueze și să anticipeze necesitățile în materie de competențe, să asigure o asistență promptă și*

personalizată și să sprijine corelarea cererii și a ofertei, tranzițiile și mobilitatea pe piața muncii;

- *promovarea participării femeilor la piața muncii*, a unui echilibru mai bun între viața profesională și cea privată, inclusiv accesul la servicii de îngrijire a copiilor, a unui mediu de lucru sănătos care să reducă riscurile la adresa sănătății, a adaptării la schimbare a lucrătorilor, a întreprinderilor și a antreprenorilor și a îmbătrânirii active și în condiții bune de sănătate;
- *îmbunătățirea calității, a eficacității și a relevanței pentru piața muncii a sistemelor de educație și formare*, pentru a sprijini dobândirea de competențe-cheie, inclusiv de competențe digitale;
- *promovarea accesului egal la educație și formare de calitate și favorabile incluziunii, precum și a absolvirii acestora*, în special pentru grupurile defavorizate, începând de la educația și îngrijirea copiilor preșcolari, continuând cu educația și formarea generală și profesională și până la învățământul terțiar, precum și educația și învățarea în rândul adulților, inclusiv prin facilitarea mobilității în scop educațional pentru toți;
- *promovarea învățării pe tot parcursul vieții*, în special a oportunităților flexibile de perfecționare și reconversie profesională pentru toți, ținând seama de competențele digitale, anticipând mai bine schimbările și noile cerințe în materie de competențe pe baza nevoilor pieței muncii, facilitând tranzițiile profesionale și încurajând mobilitatea profesională;
- *favorizarea incluziunii active* pentru a promova egalitatea de șanse și participarea activă și a îmbunătăți capacitatea de inserție profesională;
- *promovarea integrării socioeconomice a resortisanților țărilor terțe și a comunităților marginalizate, cum ar fi romii*;
- *creșterea accesului egal și în timp util la servicii de calitate, sustenabile și cu prețuri accesibile*; modernizarea sistemelor de protecție socială, inclusiv promovarea accesului la protecție socială; îmbunătățirea accesibilității, a eficacității și a rezilienței sistemelor de sănătate și a serviciilor de îngrijire pe termen lung;

- *promovarea integrării sociale a persoanelor expuse riscului de sărăcie sau de excluziune socială, inclusiv a persoanelor celor mai defavorizate și a copiilor;*
- *reducerea deprivării materiale prin furnizarea de alimente și/sau asistență materială de bază persoanelor celor mai defavorizate, inclusiv prin măsuri auxiliare.*

Bună guvernanță pentru politica de coeziune. Consolidarea capacității administrative

Documentul în legătură cu gestionarea politicii de coeziune:

- Sprijinirea capacității administrative se referă la asigurarea structurilor corespunzătoare, a resurselor umane, a sistemelor și instrumentelor necesare, adică asigurarea faptului că responsabilitățile și sarcinile sunt clar atribuite și personalul este motivat și are competențele cerute pentru a gestiona fondurile. De asemenea, instituțiile trebuie să aibă la dispoziție instrumentele corespunzătoare (sisteme IT, manuale, regulamente etc.), care să le facă mai puțin vulnerabile;
- Guvernanța include asigurarea interacțiunii și coordonării cu părțile interesate și responsabilizarea politicienilor și managerilor pentru performanță, protejarea împotriva corupției și a conflictelor de interese și promovarea transparenței.

Acțiuni prioritare propuse în document sunt:

- *Instrumente (toolbox) pentru stimularea capacității;*
- *Instruire și sprijin adaptate;*
- *Proceduri de calitate și parteneriate.*

2. CONTEXTUL STRATEGIC NAȚIONAL

Propuneri arhitectură Programe Operaționale 2021-2027

Conform Acordului de Parteneriat pentru perioada 2021-2027 la nivelul României se propune următoarea arhitectură a programelor operaționale aferente implementării politicii de coeziune la nivel național:

1. Programul Operațional **Dezvoltare Durabilă (PODD)**
2. Programul Operațional **Transport (POT)**
3. Programul Operațional **Creștere Inteligentă, Digitalizare și Instrumente Financiare (POCIDIF)**
4. Programul Operațional **Sănătate (POS)**
5. Programul Operațional **Educație și Ocupare (POEO)**
6. Programul Operațional **Incluziune și Demnitate Socială (POIDS)**
7. Programul Operațional de **Tranziție Justă (POTJ)**
8. Programele Operaționale **Regionale** – implementate la nivel de regiune (**8 POR**)
9. Programul Operațional **Asistență Tehnică (POAT)**

La acestea se vor adăuga la nivel național:

1. Programul Acvacultură și Pescuit (PAP) – finanțat din FEPAM
2. Programul Național Strategic (PNS) – finanțat din FEADR
3. Programul Interreg Next România – Republica Moldova
4. Programul Național Fondul azil, migrație și integrare
5. Programul Național Fondul securitate internă
6. Programul Național Instrumentul pentru gestionarea frontierelor și vizelor

Legătura dintre propunerile naționale și cele cinci obiective de politică ale Politicii de coeziune stabilite la nivelul UE pentru perioada 2021-2027 e prezentată în tabelul de mai jos:

Domeniu	Obiectiv specific	Priorități de investiții naționale/regionale
OP 1 – O Europă mai inteligentă, prin promovarea unei transformări economice inovatoare și inteligente		
Cercetare – dezvoltare și inovare	Dezvoltarea capacităților de cercetare, dezvoltare și inovare, atât în organizațiile de cercetare (institute de cercetare și institute de învățământ superior), cât și în întreprinderi	<p><i>Creșterea capacității organizațiilor CDI românești de a se integra în Spațiul European de Cercetare, creșterea participării românești la programele europene, precum și parteneriate și proiecte de cooperare interregionale și internaționale, aliniate domeniilor RIS3.</i></p> <p><i>Crearea unui sistem atractiv de inovare în economie, pentru toate tipurile de inovare, prin creșterea gradului de colaborare dintre organizațiile CDI și întreprinderi la nivel național și regional, inclusiv prin investiții în infrastructurile proprii ale organizațiilor de CDI/ întreprinderilor din domenii de specializare inteligentă, pentru a dezvolta nișe de specializare inteligentă la nivel național.</i></p> <p><i>Îmbunătățirea procesului de transfer tehnologic de la organizațiile de CDI către IMM-uri prin consolidarea capacității CDI, inclusiv a întreprinderilor și promovarea colaborării între Institutele Naționale CDI/ institute de învățământ superior și mediul de afaceri (pentru trecerea de la idee la piață), dar și între întreprinderile mari și IMM-uri, precum și prin crearea/dezvoltarea structurilor de transfer tehnologic și serviciilor.</i></p> <p><i>Continuarea dezvoltării și utilizării de infrastructuri mari CDI, de relevanță la nivel european și global, ca instrumente pentru transfer tehnologic.</i></p>

		<p><i>Dezvoltarea oportunităților de afaceri prin utilizarea rezultatelor din cercetare și creșterea numărului de întreprinderi inovatoare, creșterea numărului de cercetători și investiții pentru trecerea de la concept la produs, sprijinirea dezvoltării și utilizării clusterelor cu accent pe exploatarea inovativă și completarea verigilor lipsă din cadrul lanțului de valoare.</i></p> <p><i>Creșterea succesului și performanței proiectelor de CDI prin identificarea mix-ului de intervenții, a necesarului de formare asociat specializărilor inteligente și dezvoltarea capacităților administrativ.</i></p> <p><i>Susținerea implementării mecanismelor de economie circulară în companiile românești.</i></p>
<p>Digitalizare</p>	<p>Utilizarea digitalizării, în beneficiul cetățenilor, al companiilor și al guvernelor</p>	<p><i>Creșterea gradului de digitalizare al proceselor, produselor și serviciilor publice prin continuarea digitalizării proceselor și serviciilor publice aferente infrastructurilor critice (cum ar fi fiscalitate, pensii), evenimentelor de viață (EV) rămase neacoperite din perioada 2014-2020 ș.a., asigurarea interoperabilității și a securității cibernetice, precum și prin creșterea gradului de digitalizare în domeniile educație, cultură și ocupare.</i></p> <p><i>Digitalizarea în educație prin creșterea gradului de digitalizare în domeniu, atât în ceea ce privește evenimentele de viață aferente, cât și în ceea ce privește utilizarea digitalizării ca instrument pentru învățare și creștere a gradului de cultură.</i></p> <p><i>Îmbunătățirea procesului guvernamental de luare a deciziilor prin sisteme și soluții informatice complexe prin ameliorarea cadrului de interoperabilitate la nivelul serviciilor publice.</i></p>

		<p><i>Digitalizarea administrației și serviciilor publice la nivel local (siguranța publică, servicii și utilități publice, monitorizare energie, mediu, iluminat public, sisteme GIS - intervenții de tip smart-city).</i></p> <p><i>Transformarea digitală a companiilor prin adoptarea tehnologiilor și instrumentelor digitale care conduc noi modele de afaceri, sprijin pentru dezvoltarea Hub-urilor Inovative Digitale (DIH).</i></p> <p><i>Digitalizarea în învățământul preuniversitar, profesional și tehnic/dual și universitar prin crearea și dezvoltarea unor platforme digitale, baze de date și biblioteci virtuale pentru studenți, live streaming, etc..</i></p>
IMM-uri	<p>Impulsionarea creșterii și competitivității IMM-urilor</p>	<p><i>Introducerea investițiilor tehnologice (inclusiv tehnologii IT&C, IoT, automatizare, robotică, inteligență artificială), a investițiilor pentru servicii și echipamente necesare pentru transformarea digitală a IMM-urilor, precum și susținerea la nivel regional a Hub-urilor Inovative Digitale.</i></p> <p><i>Suport pentru dezvoltarea și implementarea de noi modele de afaceri pentru IMM-uri, în special pentru internaționalizare, sprijinirea clusterelor, sprijin pentru crearea de noi întreprinderi și trecerea de la stadiul de start-up la cel de scale-up.</i></p> <p><i>Stimularea accesului la finanțare al IMM-urilor prin utilizarea Instrumentelor Financiare.</i></p>
Cercetarea medicală	<p>Intervenții în cercetarea din domeniul medical</p>	<p><i>Acțiuni dedicate cercetării și/sau utilizării clinice: ex. producție de plasmă sau derivate, producție de vaccinuri</i></p> <p><i>Cercetare în domeniul bolilor transmisibile/ netransmisibile (ex. combaterea cancerului).</i></p> <p><i>Realizarea unei infrastructuri de cercetare-dezvoltare în domeniul genomicii.</i></p>

Digitalizarea în medicină	Intervenții pentru digitalizare în domeniul medical	<i>Refacere și modernizare sistem informatic (CNAS), Observatorul național pentru date în sănătate, soluții digitale în infrastructura din sănătate (ex.: digitizare internă și externă a instituțiilor medicale), uniformizarea fluxurilor informaționale.</i>
OP 2 – O Europă mai verde		
Energie	Eficiență energetică	<i>Sprijinirea marilor întreprinderi, respectiv a IMM-urilor, în acțiunile de îmbunătățire a eficienței lor energetice, prin proiecte demonstrative și de eficiență energetică în IMM-uri și măsuri de sprijin adiacente și proiecte de eficiență energetică în întreprinderile mari și măsuri de sprijin adiacente.</i>
		<i>Îmbunătățirea eficienței energetice în clădiri publice și rezidențiale, inclusiv prin utilizarea unor surse alternative de energie, precum și consolidarea clădirilor, în funcție de riscurile identificate.</i>
	Sisteme și rețele inteligente de energie	<i>Îmbunătățirea eficienței energetice în domeniul încălzirii centralizate pe baza de combustibili alternativi/SACET de condominiu.</i>
		<p><i>Promovarea utilizării de echipamente și sisteme inteligente pentru asigurarea calității energiei electrice.</i></p> <p><i>Implementarea de soluții digitale pentru localizarea/ izolarea defectelor și realimentarea cu energie în mediul rural și urban.</i></p> <p><i>Măsuri de creștere a adecvanței SEN prin investiții în soluții de flexibilitate.</i></p> <p><i>Implementarea de soluții privind stocarea energiei “behind the meter”.</i></p>

<p>Apă și apă uzată</p>	<p>Apă și apă uzată</p>	<p><i>Construirea și reabilitarea rețelelor de canalizare și construirea/reabilitarea/modernizare (treaptă terțiară) a stațiilor de epurare a apelor uzate care asigură colectarea și epurarea încărcării organice biodegradabile în aglomerări mai mari de 2.000 i.e., inclusiv soluții pentru un management adecvat pentru tratarea nămolurilor rezultat în cadrul procesului de epurare a apelor uzate; sisteme individuale adecvate de tratare a apelor uzate pot fi finanțate, în cadrul proiectelor regionale integrate de apă uzată, ca soluții tehnice aplicate punctual și justificat, la nivelul anumitor aglomerări, ulterior stabilirii și implementării cadrului legal și metodologic de către autoritățile responsabile la nivel național.</i></p> <p><i>Construirea și reabilitarea de sisteme de captare și aducțiune, stații de tratare, rețele de transport și distribuire a apei destinate consumului uman în contextul proiectelor integrate de apă și apă uzată.</i></p> <p><i>Măsuri necesare pentru eficientizarea proiectelor și sustenabilitatea investițiilor (automatizări, SCADA, GIS, contorizări, măsuri privind implementarea managementului activelor, etc.).</i></p> <p><i>Pregătirea și gestionarea proiectelor de investiții de apă și apă uzată.</i></p> <p><i>Consolidarea capacității actorilor implicați în sector.</i></p>
<p>Managementul deșeurilor</p>	<p>Economie circulară</p>	<p><i>Investiții în extinderea sistemelor de colectare separată atât în ceea ce privește colectarea din poartă în poartă a deșeurile reciclabile și a biodeșeurile, dar și colectarea deșeurile textile și deșeurile periculoase menajere (echipamente mobile de colectare, mașini pentru colectarea separată, infrastructura suport pentru colectarea,</i></p>

		<p><i>transportul deșeurilor și stocarea temporară, inclusiv centre de colectare prin aport voluntar).</i></p> <p><i>Investiții privind valorificarea materiala a deșeurilor (stații de sortare, stații de compostare și instalații de digestie anaerobă).</i></p> <p><i>Investiții privind instalații de tratare a deșeurilor reziduale, inclusiv îmbunătățirea instalațiilor TMB existente.</i></p> <p><i>Investiții individuale suplimentare pentru închiderea depozitelor de deșeuri neconforme.</i></p> <p><i>Întărirea capacității instituționale a actorilor din sector (MMAP, ANPM, UAT, ADI-uri, ANRSC) în vederea accelerării tranziției spre economia circulară.</i></p>
<p>Biodiversitate</p>	<p>Biodiversitate</p>	<p><i>Îmbunătățirea accesului administratorilor/custozilor siturilor Natura 2000 la servicii de asistență tehnică specializată pentru elaborarea sau revizuirea Planurilor de management a siturilor Natura 2000/Planuri de acțiune pentru specii, pentru toate tipurile de habitate (inclusiv cele din mediu marin), prioritate la finanțare având planurile de management ale siturilor aflate în arealul proiectelor de infrastructură.</i></p> <p><i>Menținerea/îmbunătățirea stării de conservare a speciilor și habitatelor prin măsuri de conservare specifice prevăzute în planurile de management al siturilor Natura 2000, planuri de acțiune pentru specii și, după caz, a ecosistemelor degradate și a serviciilor furnizate în afara ariilor naturale protejate.</i></p> <p><i>Facilitarea accesului autorităților și entităților cu rol în managementul biodiversității la servicii de asistență tehnică, cercetare și echipamente pentru îmbunătățirea nivelului de cunoaștere a biodiversității și a ecosistemelor (ex. realizarea</i></p>

		<i>de studii științifice) și consolidarea capacității de management al rețelei Natura 2000 și al altor arii naturale protejate de interes național.</i>
Poluarea aerului	Calitatea aerului	<i>Dotarea Rețelei Naționale de Monitorizare a Calității Aerului cu echipamente noi, prin înlocuirea sau actualizarea echipamentelor existente de măsurare a poluanților uzate din punct de vedere moral și tehnic, astfel încât să se continue conformarea cu cerințele de asigurare și controlul calității datelor și de raportare a RO la CE, conform prevederilor directivelor europene.</i>
Riscuri	Managementul riscurilor	<i>Amenajarea complexă a bazinelor hidrografice prin utilizarea infrastructurii verzi sau prin adaptarea, construirea ori reabilitarea infrastructurii existente de gospodărire a apelor și îmbunătățiri funciare adaptate la noile practici UE, inclusiv cele privind asigurarea conectivității laterale și/sau transversale a râului.</i>
		<i>Dezvoltarea infrastructurii de monitorizare, avertizare și alarmare a fenomenelor hidro-meteorologice severe (inundații și secetă) pentru evaluarea și gestionarea durabilă a resurselor naturale, inclusiv activități în scopul conștientizării publice.</i>
		<i>Consolidarea capacității administrative pentru asigurarea implementării directivelor europene în domeniu.</i>
		<i>Continuarea măsurilor de limitare a efectelor negative ale eroziunii costiere.</i>
		<i>Sprijinirea măsurilor pentru sistemul de gestionare a riscurilor, inclusiv creșterea rezilienței la nivel național și adaptarea continuă la realitatea operațională.</i>
Poluarea solurilor	Situri contaminate	<i>Sprijinirea procesului de inventariere și investigare preliminară și detaliată a siturilor Potențial contaminate, (în</i>

		<p><i>principal prin dezvoltarea unei baze de date și a unei platforme GIS care să permită actualizarea permanentă.</i></p> <p><i>Remedierea siturilor contaminate orfane aflate în proprietatea autorităților publice sau puse la dispoziția acestora de către proprietar, asigurarea calității factorilor de mediu, în vederea protejării sănătății umane și mediului, inclusiv monitorizare postremediere a acestora..</i></p>
Spații urbane degradate	Regenerare urbană	<i>Regenerarea spațiilor urbane degradate prin investiții în infrastructura verde în zonele urbane și/sau reconversia funcțională a acestora.</i>
Transporturi	Mobilitate urbană	<p><i>Dezvoltarea infrastructurii urbane curate (infrastructuri de transport, ciclism, material rulant, combustibili alternativi).</i></p> <p><i>Dezvoltarea unor culoare de mobilitate.</i></p> <p><i>Realizarea de infrastructuri specifice pentru combustibili alternativi.</i></p> <p><i>Dezvoltarea și modernizarea rețelei de transport public de metrou în regiunea București Ilfov.</i></p> <p><i>Dezvoltarea transportului metropolitan precum și îmbunătățirea calității serviciilor pe calea ferată prin asigurarea unor mijloace de transport ecologice pentru transportul călătorilor, precum și infrastructură pentru transportul public, sisteme inteligente de transport pentru transport public, ciclism și infrastructură de transport pietonal, dezvoltarea și optimizarea sistemelor de transport public, inclusiv: modernizarea, extinderea liniilor de tramvai, achiziționare, modernizare material rulant (tramvaie), achiziționare troleibuze, autobuze, modernizare, echipare depou, e-ticketing.</i></p>

Acvacultură	Pescuit și acvacultură	<i>Sprijinirea activităților de pescuit durabile din punct de vedere economic, social și al mediului.</i>
		<i>Promovarea activităților sustenabile de acvacultură.</i>
		<i>Promovarea marketingului, calității și valorii adăugate a produselor din pescuit și din acvacultură, precum și procesarea acestor produse.</i>
OP 3 – O Europă mai conectată prin creșterea mobilității și conectivitatea TIC regională		
Conectivitate	Dezvoltarea infrastructurii de transport, în special pe rețeaua principală, precum și conexiunea regiunilor la rețeaua TEN-T prin realizarea variantelor ocolitoare și a racordurilor lipsă, care va permite o mai bună interconectare a regiunilor, dar și a României cu alte State Membre	<i>Creșterea accesibilității regiunilor și populației prin construcția/modernizarea rețelei rutiere și feroviare, la standarde europene, în special la nivelul rețelei TEN-T.</i>
		<i>Finalizarea tronsoanelor rutiere inițiate anterior și continuarea investițiilor în dezvoltarea rețelei TEN-T centrale și globale pentru asigurarea accesibilității la piețele internaționale.</i>
		<i>Reabilitarea și modernizarea drumurilor naționale care asigură conectivitatea zonelor cu o accesibilitate redusă.</i>
		<i>Realizarea de legături rutiere secundare reabilite și nou construite către rețeaua rutieră și nodurile TEN-T (drumuri județene), inclusiv de tip descărcări autostradă.</i>
		<i>Îmbunătățirea sistemului de management al infrastructurii rutiere și a condițiilor de siguranță.</i>
		<i>Finalizarea investițiilor inițiate pe tronsoanele feroviare care asigură conectivitatea cu piețele internaționale, în coordonare cu proiectele propuse spre finanțare în CEF, îmbunătățirea condițiilor de management și control al traficului feroviar; implementarea unui mixt de măsuri de reformă și optimizare a serviciilor.</i>
<i>Creșterea atractivității transportului naval prin îmbunătățirea condițiilor de navigație prin investiții în infrastructura portuară și prin investiții în căi navigabile.</i>		

		<i>Creșterea atractivității transportului intermodal pentru atragerea unui volum crescut de mărfuri manipulat în terminale intermodale (inclusiv în porturi).</i>
OP 4 – O Europă mai socială prin implementarea Pilonului european al drepturilor sociale		
Educație	Educație	<i>Investiții pentru îmbunătățirea accesibilității, calității și caracterului abordabil, din punctul de vedere al costurilor, ale educației și îngrijirii copiilor preșcolari, inclusiv ale infrastructurii aferente.</i>
		<i>Investiții pentru a preveni abandonul școlar timpuriu, prin introducerea: unei abordări centrate pe elev, pentru copiii expuși acestui risc, a unor programe „A doua șansă”, flexibile, dar și a unor servicii relevante de consiliere și orientare profesională, concomitent cu îmbunătățirea competențelor cadrelor didactice, astfel încât să poată să acorde atenția necesară copiilor din grupurile vulnerabile/dezavantajate.</i>
		<i>Investiții pentru a ameliora calitatea educației și formării profesionale, astfel încât să se adapteze evoluțiilor înregistrate pe piața forței de muncă, inclusiv formările necesare și furnizarea de echipamente specifice.</i>
		<i>Investiții pentru a sprijini dezvoltarea unor metode și tehnici de predare inovatoare și eficiente</i>
	Infrastructura educațională	<i>Îmbunătățirea accesului la educație prin construire/reabilitare/modernizare/dotare pentru toate tipurile de instituții de educație (preșcolar, învățământ primar, secundar, terțiar centre de educație și formare profesională/învățământ dual, etc.).</i>
Ocupare	Accesul pe piața muncii	<i>Integrarea tinerilor pe piața muncii</i>
		<i>Asigurarea accesului la ocupare pentru categoriile vulnerabile, inclusiv creșterea ocupării femeilor.</i>

		<p><i>Dezvoltarea culturii antreprenoriale, sprijinirea antreprenoriatului și a economiei sociale.</i></p> <p><i>Dezvoltarea mecanismelor de anticipare a competențelor și de monitorizare a politicilor active de ocupare.</i></p> <p><i>Dezvoltarea dialogului social și implicarea partenerilor sociali în implementarea politicilor de ocupare, inclusiv prin creșterea capacității acestora.</i></p> <p><i>Asigurarea unui mediu de lucru sigur și sănătos și promovarea îmbătrânirii active.</i></p> <p><i>Creșterea participării la învățarea pe parcursul întregii vieți pentru asigurarea tranzițiilor pe piața muncii și a mobilității profesionale a angajaților.</i></p>
<p>Sănătate</p>	<p>Sănătate</p>	<p><i>Investiții pentru construirea spitalelor regionale și infrastructuri spitalicești noi cu impact teritorial, inclusiv: implementarea planului de tranziție, acțiuni de instituționalizare/bugetare a spitalelor regionale, acțiuni de operaționalizare a spitalelor regionale, elaborarea și implementarea planului de formare a personalului.</i></p> <p><i>Dotarea și/sau modernizarea infrastructurii: cabinetelor medicilor de familie, a centrelor/compartimentelor unde se furnizează servicii de asistență medicală comunitară, în care se furnizează servicii de asistență medicală școlară, inclusiv servicii de asistență stomatologică.</i></p> <p><i>Dotarea/ extinderea/ modernizarea/ reabilitarea infrastructurii publice: a unităților sanitare/altor structuri publice care desfășoară activități medicale de tip ambulatoriu, a centrelor regionale de screening (ex. cancer mamar, cancer colorectal, cancer col uterin, etc.).</i></p> <p><i>Dezvoltarea de instrumente de suport care să faciliteze creșterea accesibilității și eficacității serviciilor de asistență medicală primară și integrarea cu serviciile de asistență medicală comunitară.</i></p>

		<p><i>Servicii de rehabilitare, paliative și îngrijiri pe termen lung adaptate fenomenului demografic de îmbătrânire a populației și profilului epidemiologic al morbidității.</i></p> <p><i>Investiții în infrastructură și servicii care vizează: unitățile sanitare dedicate serviciilor esențiale pentru afecțiuni complexe; structurile sanitare care au atribuții în prevenirea, controlul, diagnosticul și supravegherea bolilor transmisibile, inclusiv în epidemii, pandemii, controlul și supravegherea infecțiilor asociate actului medical și a celor implicate în sănătatea publică; sistemul național de transfuzii, inclusiv a infrastructurii de testare a sângelui și/sau procesare a plasmei.</i></p> <p><i>Implementarea de programe de screening populațional/ diagnosticare și tratament al stadiilor incipiente în special pentru persoane aparținând grupurilor vulnerabile.</i></p> <p><i>Măsuri privind diagnosticarea precoce și/sau tratament, precum și creșterea capacității de îngrijire medicală a pacientului critic prenatal/ neonatal/ postneonatal.</i></p> <p><i>Măsuri destinate controlului infecțiilor asociate actului medical</i></p> <p><i>Măsuri destinate creșterii eficacității serviciilor de laborator.</i></p>
<p>Incluziune socială</p>	<p>Sprijinirea incluziunii și promovarea dreptului la demnitate socială</p>	<p><i>Acoperirea nevoii de servicii sociale primare în mediul rural (rețele de asistenți sociali, servicii sociale pentru îngrijirea persoanelor vârstnice, rețea de asistență medicală comunitară).</i></p> <p><i>Extinderea rețelei de servicii de îngrijire de zi (inclusiv servicii de recuperare și respiro pentru copiii cu dezabilități), pentru copiii aflați în risc de separare de familii și pentru persoanele adulte cu dezabilități.</i></p>

		<p><i>Creșterea capacității serviciilor de îngrijire a persoanelor vârstnice la domiciliu pentru mediul urban, centrelor de găzduire și de integrare pentru migranți, serviciilor pentru victimele violenței domestice și ale traficului de persoane.</i></p>
		<p><i>Dezvoltarea unei rețele de suport pentru persoanele vârstnice izolate/fără susținători legali și dezvoltarea de programe de voluntariat la nivel local.</i></p>
		<p><i>Sprijinirea autorităților locale pentru clarificarea situației juridice a așezărilor informale, pentru diagnoza socială în cadrul comunității și pentru nevoia de locuire în cazul calamităților și pentru punerea în aplicare a strategiilor DLRC.</i></p>
		<p><i>Dezvoltarea rețelei de servicii pentru persoanele cu adicții și persoanele fără adăpost, pentru sprijinirea persoanelor post-detenție, de suport pentru încadrarea persoanelor cu dezabilități, de servicii mobile de recuperare pentru persoanele cu dezabilități.</i></p>
		<p><i>Crearea serviciilor de suport pentru asistarea deciziei pentru persoanele cu capacitate restrânsă de exercițiu.</i></p>
		<p><i>Sprijinirea persoanelor cu dezabilități în accesarea echipamentelor și tehnologiilor asistive, a familiilor monoparentale, a participării copiilor școlari în tabere de creație/sportive.</i></p>
		<p><i>Consilierea și orientarea tinerilor în proces de dezinstituționalizare și a copiilor cu probleme legate de comportament.</i></p>
		<p><i>Asigurarea de ajutor material sub forma de alimente, produse igiena, pachet pentru copil și masă caldă pentru persoanele dezavantajate.</i></p>

		<p><i>Creșterea calității serviciilor sociale prin asigurarea specializării/ perfecționării specialiștilor din domeniul social.</i></p> <p><i>Dezvoltarea infrastructurii de locuințe sociale în mediul urban.</i></p> <p><i>Dezvoltarea infrastructurii de servicii de recuperare pentru veterani.</i></p> <p><i>Dezvoltarea unei infrastructuri specifice pentru protejarea memoriei victimelor Holocaustului și promovarea nondiscriminării.</i></p>
<p>OP 5 – O Europă mai aproape de cetățeni prin promovarea dezvoltării durabile și integrate a zonelor urbane, rurale și de coastă și a inițiativelor locale</p>		
<p>Dezvoltare urbană</p>	<p>Dezvoltare urbană integrată</p>	<p><i>Investiții în municipiile reședință de județ, inclusiv zonele funcționale, cu scopul de a consolida capacitatea de planificare și coordonare pentru gestionarea investițiilor urbane integrate, pentru a genera creștere economică, inovare și productivitate, precum și pentru a asigura accesul la noi locuri de muncă și servicii publice de bază la nivel local, în linie cu potențialul de creștere al acestora și în baza unei abordări personalizate.</i></p>
		<p><i>Investiții în zonele urbane de mici dimensiuni (municipii și orașe), inclusiv zonele funcționale, pentru asigurarea unui standard de viață minim acceptabil pentru toți cetățenii și creșterea rezilienței și potențialului de dezvoltare a acestora.</i></p>
		<p><i>Investiții în regenerarea fizică și securitatea spațiilor publice urbane.</i></p>
<p>Patrimoniu și turism</p>	<p>Investiții în</p>	<p><i>Investiții în infrastructura turistică, inclusiv în noi tehnologii, dezvoltarea unei rețele de destinații turistice competitive, precum și creșterea calității serviciilor.</i></p>

STRATEGIA DE DEZVOLTARE LOCALĂ A COMUNEI PUFEȘTI PENTRU PERIOADA 2021-2027

	patrimoniul cultural, natural și turism	<i>Investiții de conservare și restaurare a patrimoniului cultural (cetăți medievale, mănăstiri și biserici, centre etnografice, monumente arheologice, case memoriale, alte măsuri de recunoaștere a valorilor naționale, etc.).</i>
Dezvoltare teritorială integrată	Dezvoltare teritorială integrată	<i>Continuarea implementării Strategiei Integrate de Dezvoltare Durabilă a ITI Delta Dunării și implementarea Strategiei ITI Valea Jiului.</i>
		<i>Finanțarea strategiilor DLRC pentru comunități urbane cu peste 20.000 de locuitori.</i>

UAT Comuna Puiești

3. CONTEXTUL REGIONAL

Planul de Dezvoltare Regională Sud - Est 2021-2027 se afla la momentul elaborării prezentei strategii în etapa de pregătire, fiind disponibile versiuni de lucru ale analizei economico-sociale, analizelor SWOT și strategiei de dezvoltare regională (mai 2020).

Viziunea dezvoltare a regiunii (versiunea draft a strategiei din luna mai 2020) este: **Regiunea Sud - Est va fi un spațiu competitiv, durabil și incluziv, unde îți vei dori să locuiești, să lucrezi și să investești.** Obiectivul general este: **Derularea în regiune a unei dezvoltări echilibrate printr-un proces de creștere economică durabil, favorabil incluziunii sociale, care să conducă la creșterea standardului de viață și reducerea decalajelor de dezvoltare intra și inter regionale.**

Astfel, pare să existe o coerență la nivelul planificării regionale, în contextul în care viziunea formulată în **Planul de Dezvoltare Regională (PDR Sud - Est) pentru perioada 2014-2020** (care este în vigoare până la momentul actualizării următorului document strategic regional), este următoarea: *În anul 2022 Regiunea Sud - Est va fi un loc mai atractiv pentru a investi, a lucra și a locui!*

Prioritățile și obiectivele specifice ale regiunii, conform versiunii draft (mai 2020) a strategiei de dezvoltare regională Sud - Est 2021-2027 sunt:

P.1. Dezvoltarea unei economii competitive:

O.S. 1.1. Stimularea capacităților de inovare-cercetare și promovarea adoptării tehnologiilor avansate

O.S. 1.2. Sprijinirea înființării de noi firme, competitive și sustenabile, în domenii de interes local și regional

O.S. 1.3. Îmbunătățirea competitivității firmelor prin creșterea productivității în domenii cu valoare adăugată

O.S. 1.4. Îmbunătățirea competitivității prin creșterea accesului la serviciile tehnologiei informației și comunicațiilor

O.S. 1.5. Creșterea competitivității și sustenabilității industriilor culturale și creative

O.S. 1.6. Creșterea competitivității economice în mediul rural

O.S. 1.7. Sprijinirea valorificării potențialului turistic existent

P.2. Dezvoltarea capitalului uman:

O.S. 2.1. Creșterea ocupării în rândul grupurilor vulnerabile și a tinerilor

O.S. 2.2. Îmbunătățirea accesului și participării la educație și formare de calitate

O.S. 2.3. Creșterea accesului la un act și sistem medical de calitate, eficient, modern

O.S. 2.4. Combaterea sărăciei și promovarea incluziunii sociale prin regenerarea zonelor rurale și urbane aflate în declin

P.3. Protejarea mediului și optimizarea utilizării resurselor:

O.S. 3.1. Sprijinirea și promovarea eficienței energetice

O.S. 3.2. Promovarea managementului durabil al apei

O.S. 3.3. Promovarea tranziției către economia circulară

O.S. 3.4. Promovarea adaptării la schimbările climatice și prevenirea riscurilor

O.S. 3.5. Îmbunătățirea protecției și conservării biodiversității și reducerea poluării

P.4. Dezvoltarea unei infrastructuri moderne, inteligente, reziliente și durabile

O.S. 4.1. Creșterea accesibilității, conectivității și siguranței prin realizarea de investiții în infrastructura de transport

O.S. 4.2. Îmbunătățirea accesului la infrastructura de comunicații de mare viteză

O.S. 4.3. Reducerea emisiilor de carbon prin realizarea și implementarea planurilor de mobilitate urbană

O.S. 4.4. Asigurarea condițiilor de dezvoltare în mediul urban, prin realizarea de investiții în infrastructura locală

O.S. 4.5. Asigurarea condițiilor de dezvoltare în mediul rural, prin realizarea de investiții în infrastructura locală

Strategia de Specializare Inteligentă a regiunii Sud - Est (RIS 3) stabilește un număr de 6 domenii de specializare inteligentă ale regiunii, respectiv:

- Agro-alimentar
- Textile și noi materiale avansate

- Biotehnologii
- Mediu și Energie
- Tehnologia Informațiilor și Comunicațiilor (IT&C)
- Turism pentru stil de viață sănătos

Prioritățile orizontale pentru specializarea regională sunt:

P.1. Dezvoltarea competențelor de inovare în rândul noilor generații:

- 1.1 Promovarea parteneriatelor între instituțiile de învățământ regionale pentru sincronizarea ofertei de pregătire cu nivelul actual al inovării în domeniile prioritare smart
- 1.2. Facilitarea schimburilor între elevi, studenți, masteranzi, doctoranzi și firmele inovatoare din sectoarele prioritare smart
- 1.3 Promovarea parteneriatelor cu instituțiile de învățământ regionale pentru dezvoltarea activităților extrașcolare, promovarea creativității și atitudinii inovative

P.2. Sprijinirea întreprinderilor inovative din Regiunea Sud - Est:

- 2.1. Sprijin pentru transformarea ideilor inovative în idei de afaceri
- 2.2. Dezvoltarea (crearea, extinderea, dotarea și acreditarea) infrastructurilor de TT și PST și a competențelor personalului propriu acestora pentru a diversifica oferta de servicii de transfer tehnologic și a comercializa rezultatele cercetării
- 2.3. Sprijin pentru implementarea de către IMM inovative a unor instrumente financiare
- 2.4. Sprijin pentru implementarea de către IMM și clustere a unor investiții directe pentru dezvoltarea tehnologică, a economiei durabile și incluzive

P.3 Sprijinirea inițiativelor de clusterizare și internaționalizare

- 3.1. Crearea și consolidarea rețelelor de afaceri și a clusterelor regionale
- 3.2. Promovarea cooperării interregionale (în special Platformele Tematice S3) și internaționalizarea afacerilor
- 3.3. Atragerea investițiilor străine directe în domenii prioritare smart

II. Profilul comunității – Prezentarea generală a comunei Pufești

1. AȘEZARE GEOGRAFICĂ

Comuna Pufești este o entitate administrativ-teritorială situată în partea nordică a Județului Vrancea la 35 km de Municipiul Focșani și 15 km de Orașul Adjud a cărei coordonate geografice sunt:

- 45 grade 59 minute 59 secunde latitudine N,
- 27 grade 12 minute 13 secunde longitudine E.

Cu o suprafață 4855,75 ha unitatea administrativă este limitată de:

- la N Comuna Ruginești,
- la E albia minoră a Râului Siret,
- la S teritoriul Orașului Mărășești,
- la V și NV Comuna Păunești.

Așezată în plină zonă de luncă a Râul Siret, la baza sud – estică a Platformei Zăbrăuți, este compusă din următoarele subunități administrative:

- Localitatea Pufești – centru administrativ,
- Localitatea Ciorani,
- Localitatea Domnești Sat,
- Localitatea Domnești Târg.



2. ISTORIC

Din cele mai vechi timpuri, terasele largi ale Siretului ce se continuă cu platourile a căror înclinare lină spre est ale Platformei Zăbrăuț, au constituit elemente majore ce au atras stabilirea comunităților umane încă din neolitic (cca. 4 500 ani Î. de Hr.).

Avantajele cadrului natural privind practicarea principalelor îndeletniciri: cultivarea plantelor, creșterea animalelor, pescuitul, vânatul, meșteșugurile, au constituit principalele motive în alegerea acestor locuri pentru așezări stabile.

Densitatea populației și îndeletnicirile acestora a suscitat interesul arheologilor care au început în 1957 o campanie activă de studii și săpături arheologice în zonă.

Descoperirile arheologice s-au materializat prin obiecte aparținând epocilor Hallstat B., Bronzului – Cultura Basarabi Ic3 – Ic2, Eneolitic – Cultura Cucuteni A – B, Epoca daco – romană secolele III – IV.

Așezările din întreaga zonă sunt atestate documentar abia în secolul al XVII-lea, primul sat menționat în analele scrise fiind Ciorani (1623), printr-un act de vânzare – cumpărare. Însăși toponimia locală demonstrează apariția și dezvoltarea localităților, de exemplu Loc. Domnești își are originea la curtea și castelul domnitorilor E. Dabija și Gh. Duca.

Localitatea Domnești Tîrg a luat ființă în a doua jumătate a sec. al XIX-lea ca urmare a așezării sale pe vadul comercial din Valea Siretului prin care tranzitau din sud spre nord diferite mărfuri încă din perioada anterioară voivodatelor și cnezatelor. Populația autohtonă era reprezentată prioritar din români – moldoveni dar pe lângă aceștia și-au găsit locul evrei și armeni unanim recunoscuți pentru preocupările lor comerciale și culturale, având în proprietate prăvălii în care practicau schimbul și vânzarea de mărfuri provenite fie din țară fie din străinătate.

Poziția geografică de la întretăierea drumului comercial cu cele practicate de vestiții oieri în drumul transhumanței lor, a dus în decursul anilor la îndeletniciri permanente și constante ale populației: cultivarea plantelor în special vița de vie, creșterea animalelor preponderent ovinelor (tradiția mioritică – vrânceană), dezvoltarea meșteșugurilor precum olăritul și cojocăritul.

Istoria agriculturii în comuna Pufești

Din lucrarea lui Ion Ionescu de la Brad aflăm că majoritatea locuitorilor din Domnești se ocupa cu agricultura, comercianții și meseriașii fiind o minoritate. Aproape un sfert de veac mai târziu, în anul 1893, 234 de locuitori ai satului Domnești se ocupau cu agricultura, aceștia având în proprietate 391 stupi de albine, 8 erau meseriași, 33 comercianți, 11 cu profesii libere și 15 servitori. Putem trage următoarele concluzii: ocupația agricolă specifică mediului rural este prezentă și astăzi, cum este firesc; se relevă structura de târg prin cei 33 de comercianți și cele 11 profesii libere; existența curților domnești/boierești, confirmată prin cei 15 servitori. În anul 1895, 150 de persoane erau cultivatori, dispunând de următorul inventar agricol: 3 mașini de treierat, cu abur ; una de bătut porumb, cu aburi ; 20 de pluguri din lemn și 24 pluguri din fier, 3 tăvăluguri, 1 moară de apă, și 2 mașini de vânturat. Se creșteau, următoarele animale: 953 de vite, din care 351 de boi și 272 de vaci, 162 de cai, 78 de oi, 15 capre și 153 de porci.

Locuitorii comunei Pufești lucrau terenul agricol cu 112 pluguri din lemn și 2 din fier ; dețineau și obțineau produse animaliere de la 630 de vite (din care 350 de boi și 280 de vaci), 655 de oi și 130 de porci, la care se adăugă și 90 de cai.

Domnitorul Alexandru Ioan Cuza, reformatorul României, a încercat să pună o amprentă pozitivă și asupra domeniului agricol. „Claca este desființată pentru de-a pururea și de astăzi voi sînteți proprietari liberi pe locurile supuse stăpînirii voastre. ”Domnitorul devine binefăcătorul țăranilor: „Te numim Părintele cel binevoitor și slobozitorul neamului țăranesc. ”Cu toată această deschidere, muncile agricole și veniturile insuficiente, făceau ca traiul să fie unul extenuant. În acest context, în anul 1898, muncitorii agricoli de pe moșia Domnești, vor intra în greva. Astfel de manifestări au avut loc în multe sate vrâncene. A mai existat o împrumătură, în anul 1881, cunoscută sub numele „a însurăteilor”.

Viața rurală era una grea, reformele agricole nereușind substituirea problemelor, sătenii lucrând pe marile proprietăți, veniturile din gestionarea terenului propriu fiind insuficiente. Pentru a obține recolte de pe un hectar de păioase, țăranii munceau 6 zile și jumătate cu vitele sau 17 zile jumătate manual, la care se mai adăugau încă 11 zile cu palmele, adică 28 de zile. La sfârșitul sec. al XIX –lea și începutul sec. al XX-lea munca, era insuficient plătită: cel mult 59 de lei pentru 1 ha. de păioase, minim

40 lei, în medie 46 de lei. Salariul cel mai mare al unui țăran era 2 lei și 10 bani, acesta scăzând până la 1,15 lei pentru angajamentele făcute iarna, în termen mediu câștigul zilnic fiind de 1,35 lei după contracte și 1,65 lei după prețurile curente. Porumbul se semăna cu mâna prin aruncarea boabelor, peste terenul pregătit. Pentru cultivarea unui hectar de pământ cu porumb, erau necesare 34 de zile lucrate cu palmele și 5 zile cu vitele. În aceste condiții, nu e de mirare numeroasele frământări sociale din anii 1888, 1899 și 1904, de pe întregul teritoriu al țării, toate ca un preambul al Răscoalei de la 1907.

Pe 7 martie 1907, nu doar sătenii din comuna Pufești, dar și cei din Movilița, Pădureni, Crucea de Jos, în total 4000 de oameni, s-au strâns în curtea moșiei Găvani din Pădureni, cerând reducerea aranjamentelor agricole. În zile următoare au fost arestați peste 100 de răsculați, iar armata era pregătită să intervină în forță.

Autoritățile au încercat elaborarea unui pachet legislativ ce va fi întâmpinat Camerei Deputaților și Senatului în anul 1908, cu scopul atenuării fricțiunilor existente între clasele sociale și desființării marilor proprietăți, dar menținând sistemul latifundiar. Legislația admitea ca învoială banii sau dijma ; începerea dijmăritului la maximum 15 zile după încheierea recoltării.

Moșierii pretindeau muncă în natură sau diferite sume de bani ce depășeau cuantumul stabilit prin lege, au provocat protestul țăranilor nu doar din comuna Pufești, ci și a vecinilor de la Păunești. Aceștia au depus petiții la Prefectura județului Putna, în care se arătau abuzurile contesei Divonné, ce deținea teren agricol în proprietate, pe teritoriul celor două comune.

În anul 1921, are loc o nouă reformă agricolă, a cărei aplicare s-a desfășurat pe o perioadă de peste 10 ani, iar în unele localități din fostul județ Putna nu s-a concretizat nici până în anul 1944. Din acest județ au fost expropriate 135 de moșierii, ce dețineau 45 000 hectare. Țăranii au fost împrumăriți, din aceste terenuri cu 29 592 ha, adică 65,76 % din proprietățile latifundiarilor.

În comuna Pufești, locuitorii au fost împrumăriți prin exproprierea moșierilor Mavrocordat și Săbăreanu. Au primit teren la „Poligon”, pufeștenii și cei din Ciorani, iar domneștenii la „grădina bulgarilor”. Cei doi latifundiarilor, au rămas proprietari ai unor suprafețe însemnate de teren agricol. Concret, au fost împrumăriți 486 de locuitori ai comunei cu 1134 ha.

Comuna	Suprafața (ha)	Nr. împrăști
Pufești	538 ha	335
Domnești	596 ha	151
Total	1134 ha	486

Sursa: I., Cherciu, *Vrancea și Ținutul Putnei – o lume de altădată. 1921- 1945*, Ed. Andrew, Focșani, 2005, p. 119

Reforma s-a desfășurat până în 1927, prin intermediul unor Consilii agricole (create în 1918). Aceste instituții aplicau reforma prin intermediul unor specialiști de profesie ingineri sau tehnicieni agricoli, ce au colaborat cu primăriile în mod excepțional. Pentru regiunea agricolă II Mărășești, responsabil cu măsurarea terenului și aplicarea legii în spiritul său era Gheorghe Tita (Tiță?). În urma reconstituirii unor documente de arhivă, au primit teren agricol: din moșia comunei Pufești – Domnești (116 ha), dar și Movilița (381 ha), Păunești (694 ha); din moșia comunei Domnești – Anghelști (216 ha), Păunești (307 ha), Ruginești (552 ha); din moșia comunei Păunești – Domnești (308 ha) și Păunești (695ha); Comuna Movilița a primit de la Pufești 381 ha.

Efectul reformei agricole din 1921, a constat în ameliorarea nivelului de trai a locuitorilor comunei. În 25 de ani de la această schimbare socială, țăranii au pierdut pământurile. Cauzele, au constat în scăderea prețurilor produselor agricole, ca urmare a crizei economice, lipsa utilajelor agricole și a unor credite împovărătoare, cu dobânzi de 40 – 60 %. Agricultorii au devenit dependenți de aceste credite, de moșieri. În aceste condiții, cuprinși de disperare au trecut cu forța la folosirea pădurii moșierului Mavracordat.

Suprafața agricolă a comunei Pufești, era între anii 1938 – 1939, de 3501 ha, pe care se cultiva: grâu, porumb (cultură dominantă), orz, sfeclă de zahăr, zarzavaturi, cânepă, dar și viță de vie, pomi fructiferi. Terenul agricol, era împărțit astfel: 1333 ha, aflate în proprietatea moșierilor Săbăreanu și Mavracordat, 153 ha deținute de 14 familii („chiaburi”), iar 1015 ha lucrate de 854 de familii. Dacă vom face un calcul, observăm că, în medie, exista următoarea distribuție a terenului agricol: fiecărei familii de plugari îi revenea puțin peste 1 ha (1, 19), spre deosebire de o familie de chiaburi ce deținea aproape 11 ha (10, 92).

STRATEGIA DE DEZVOLTARE LOCALĂ A COMUNEI PUFEȘTI PENTRU PERIOADA 2021-2027

Munca terenului agricol era îngreunată datorită lipsei utilajelor agricole, pe care țăranii pufeșteni erau nevoiți să le împrumute de la moșierii comunei, în schimbul produselor agricole, a prestării unor servicii. Inventarul agricol era compus din 480 de atelaje, aflate în proprietatea a 274 familii, iar 580 de familii erau lipsite de ajutor, practicând o agricultură cu mijloace rudimentare. Pe întreg teritoriul județului, existau 75 de tractoare, 91 mașini pentru păioase, 147 mașini prășitoare, 95 mașini de treierat, 22 de secerători - legători, 7 autocamioane. La un tractor revenind aproximativ 1012 ha de teren arabil. Spre o eventuală comparație, în anul 1938, pe terenul arabil din comună lucrau 2 – 3 tractoare (proprietari fiind moșierii Săbăreanu și Mavrocordat).

În tabelul de mai jos, oferim ca informație, suprafața totală a localității și suprafața arabilă, pentru toate cele trei sate componente ale comunei.

Localitate	ST (ha)	SA (ha)	RST (%)	RSTC (%)
Ciorani	991	663	66,90	14,00
Domnești	1 767	768	43,46	16,21
Pufești	1 977	1 562	79,00	32,98
Total	4 735	2 993	63,21 % *	

Sursa: Monografia județului Putna, 1943, p. 71; date calculate

ST – suprafața totală; SA – Suprafața Agricolă; RST% - suprafața – procent suprafața agricolă din suprafața totală a localității; RSTC % - Raport suprafața agricolă a localității din suprafața totală a comunei; * - Valoare obținută prin raportarea suprafeței agricole totale (a întregii comune), la suprafața totală a comunei.

După al II-lea Război Mondial, a început implementarea unei alte reforme agricole. În 20 de comune ale județului, printre care și Pufești, s-au constituit comitete cu scopul demarării acestei reforme. În anul 1944, luna noiembrie, din comitetul constituit la nivelul comunei făceau parte: Ion Negrea, Iancu Panfil, Vasile Radu. Conducătorul acestui comitet era muncitorul dulgher Negrea Ion, din satul Domnești. Acesta, împreună cu țăranii din satele Pufești, Domnești, Păunești și Movilița, au

măsurat 1500 de ha teren arabil aflat în proprietatea moșierilor Ionel Săbăreanu și Mavrocordat Vladimir. Suprafața a fost împărțită printr-o brazdă în patru tarlale, câte una pentru fiecare sat. Au fost împroprietăriți țărani lipsiți de teren agricol sau cu teren insuficient, precum și veteranii de război. Moșierul Săbăreanu (Pufești), a fost expropriat cu 676 ha și va deceda, în urma unui infarct. Clara Mavrocordat (Domnești), a pierdut 204,50 ha., ce au fost împărțite la 360 de plugari, în data de 3 aprilie 1945, fiecărei familii revenindu-i câte 1,7 ha.

Principiul „luptei de clasă” a fost motto-ul acestei reforme agrare, ce s-a desfășurat cu rapiditate și dușmănie împotriva moșierilor. Această reformă a pregătit, de fapt, colectivizarea din anul 1949, un prim pas fiind realizat și prin constituirea Frontului Plugarilor. Organizația țăranilor, apărută în decembrie 1944, la care și-au adus contribuția comuniștii, a fost condusă de muncitorul Nicolae Duma (primul președinte), apoi de inginerul basarabean Alexandru Pranițki. Frontul Plugarilor s-a extins în toată țara, prin organizații – filiale, ajungând la sfârșitul anului 1944, să adune 13 000 de membri, numai în Moldova. În județul Putna, Frontul Plugarilor avea peste 6000 de membri constituiți în 30 de organizații. În comuna Pufești, organizația, avea în noiembrie 1944, 76 de membri.

Întreaga reformă agrară era controlată de Subcomisia Aliată de Control, ce primea note informative sub forma unor formulare scrise în limba rusă (!).

În anul 1945, media loturilor gospodăriilor agricole individuale în satele comunei era de 2,4 ha, din care 2 ha reprezentau terenul arabil, iar 0,40 ha islaz comunal. „Zestrea agricolă” era completată printr-un „inventar viu”, format din una pereche vite (vacă, boi, vacă de plug) ce revenea la 6 gospodării; vacile pentru lapte, una la 7-8 gospodării. Ovinele, în cadrul comunei, reveneau la 1-2 familii, o oaie. Pentru a ne putea realiza o comparație, aceasta era inventarul agricol al județului: 22 008 ha teren arabil, 17 576 ha viță de vie, 7177 cabaline, aproximativ 2000 capete bovine (din care 7783 boi și 11935 vaci).

Va urma o perioadă foarte grea, datorată ocupației armatei sovietice, a instabilității politice, a neajunsurilor datorate conflagrației mondiale, a unor manifestări meteorologice extreme (secetă). „Populația din regiunea Vrancei este îngrijorată din cauza lipsei de porumb. Sunt familii întregi care nu au ce mânca. Federala „Putna”, a distribuit la primării, pentru cei mai nevoiași, câte 10 kg în schimbul altor produse. Porumbul se vinde la speculă, clandestin la suma de 80 000 lei sacul Populația satelor

este nemulțumită din cauză ca sunt supuși de autorități la foarte multe corvezi, atât cu brațele cât și cu mijloacele de transport, pentru a scoate lemnele de pădure, necesare instituțiilor și armatelor sovietice”. În aceste condiții, agricultorii a fost nevoiți să-și vândă pământurile, drept pentru care, statul va legifera redobândirea terenurilor agricole.

Anul 1949 a reprezentat debutul unei noi forme de organizare pentru activitățile agricole. La nivelul județului vor fi înființate 30 de centre agricole, ce vor fi dotate cu unelte agricole. Un astfel de centru, a fost înființat și în satul Domnești. O altă formă de organizare, a fost și înființarea în anul 1949, din terenul agricol al moșierului Săbăreanu, a G.A.S Pufești (Gospodăria Agricolă de Stat) ; pentru ca în anul 1952 în satele comunei se formează „întovărășirile agricole”. Numai, în satul Pufești, 127 de familii formau o „întovărășire agricolă”. Din comitetul organizatoric al asociației făceau parte Panfil Iancu, Fane Grigoraș, Tititi Popovici, aceștia fiind și promotorii înființării unei Cooperative Agricole de Producție (C.A.P). Prima astfel de asociație s-a înființat în anul 1960, cu 130 de familii din satul Ciorani. Organizația era condusă de Calistrat Popa și Simionescu Alestire. Un an mai târziu, se vor forma organizații și în satele Pufești (278 familii) și Domnești (118 familii). La 13 martie 1962, la nivelul comunei Pufești s-a format o singură Cooperativă Agricolă de Producție, ce reunea 1242 de familii. Terenul arabil era lucrat cu 4 tractoare, o batoza, o semănătoare, 30 de pluguri. În 1966, zestrea C.A.P – ului s-a mărit considerabil, ajungând la 19 tractoare, 2 batoze, 4 combine, 5 semănători, 5 sape rotative, iar în 1988, inventarul mecanizat a crescut la 27 tractoare, 16 combine, 12 semănători, 5 macuri, 10 sape rotative. Toate aceste mașini erau de producție autohtonă (combinele de tip „Semănătoarea” se fabricau la București, iar tractoarele la uzina „Tractorul” din Brașov).

Exista o permanentă preocupare pentru îmbunătățirea activității cu scopul creșterii producției agricole. În acest sens, aproximativ 130 de ha de teren neproductiv au fost recuperate și introduse în circuitul agricol. 20 de ha au fost obținute prin defrișarea unor pâlcuri de pădure degradată, prin deștelenirea fânețelor și pășunilor slab productive. Din albia majoră a Siretului și Trotușului s-au recuperat 110 ha inundabile. Productivitatea agricolă a fost ridicată și prin folosirea irigațiilor. Dacă în 1962 erau irigate doar 5 ha, în 1966 – 20 ha, în anul 1988, suprafața era în jur de 300 ha.

Tabel: Cantități obținute (kg/ha), la principale culturi

An	Cultura			
	Grâu	Porumb	Floarea soarelui	Sfeclă de zahăr
1962	1104 kg/ha	2300 kg/ha	1280 kg/ha	11 122 kg/ha
1966	2200 kg/ha	3130 kg/ha	2020 kg/ha	32 000 kg/ha
1988	6000 kg/ha	10000 kg/ha	-	40 000 kg/ha

Sursa: I. Apostolescu, *Monografia com. Pufești, mss, p. 73, 75 – apud Arhiva C. A.P – dispărută.*

Un rol important în activitatea agricolă îl are zootehnia. La înființarea C.A.P, sectorul zootehnic se constituia cu: 158 taurine (din care 63 vaci pentru lapte și junici), 570 ovine, 190 porcine. În anul 1966, cu 4 ani mai târziu, nr. animalelor va crește considerabil. Din cele 635 taurine, 170 erau junici și 182 vaci pentru lapte. Numărul ovinelor a crescut cu 67 % față de anul 1962, ajungând la 1721. Efectivul era întregit și de 135 cabaline. Nu era o herghelie, caii fiind în inventarul C.A.P, dar erau crescuți în gospodăria țăranilor. Aceștia erau folosiți la muncile agricole, în special căratul recoltei. Fiecare agricultor trebuia să presteze un nr. de zile munca, iar pentru proprietarii de animale acesta era mai mic. Există o proprietate comună, dar și o proprietate individuală, un lot de teren agricol, pe care îl cultiva fiecare, iar producția obținută era folosită în gospodăria sa. Animalele din gospodărie erau inventariate, iar cele de talie mare (bovinele) erau interzise a se tăia și comercializa. La sfârșitul anilor 1980, a intervenit un sistem de plată prin produse agricole. Astfel, pentru a cumpăra de la magazinul mixt din sat un anumit produs, pe lângă plata în bani erai nevoit să dai anumite produse (ouă, făină de porumb, etc.) sau animale (găini).

Productivitatea animalieră a cunoscut și aceasta creșteri consistente de la data înființării C. A. P –ului, în 1962, așa cum se poate observa din tabelul următor:

An	Produs			
	Lapte vacă*	Lapte oaie*	Lână (kg)	Carne (kg)
1962	516 litri	31 litri	897	970
1966	1762 litri	36 litri	3004	47 007**
1972	1878 litri	39 litri	6800	-
1988	-	41, 5 litri	18 348	-

Sursa: I., Apostolescu, *Monografia com. Pufești, 1988, mss, p. 74 apud Arhiva C.A.P*

Unde: * litri / cap de vacă ; litri/ cap de oaie; ** reprezintă o producție totală, astfel: 7225 kg carne de ovine, 7533 kg carne porcine și 32 249 kg carne de taurine.

În anul 1949, se înființează Întreprinderea Agricolă de Stat. I.A.S Pufești va funcționa până în anul 1982, când prin Decretul Consiliului de Stat va fi înglobat în structura I. A. S Mărășești. Aceasta era formată din 5 ferme cultură mare, o fermă legume, 4 ferme zootehnice (din care una de ovine), dintre care pe teritoriul comunei o fermă vegetală (Ferma nr. 1 Pufești și Ferma nr. 9 Poligon) și una zootehnică. În anul 1988, în cadrul fermelor I.A.S Pufești se obținea următoarea producție: 6058 kg/ ha grâu, 6000 kg/ha orz, 3800 kg/ha floarea soarelui și 21 809 hectolitri lapte de la cele 1472 taurine matcă.

În anul 1962 I.A.S Pufești, avea un inventar mecanizat ce consta în 32 tractoare, 12 combine, 17 semănători mecanice. Instituția a preluat și conacul Săbăreanu, a construit un castel de apă, locuințe de tip casă și bloc, o grădiniță.

După anul 1990, agricultura din comuna Pufești va intra pe alte coordonate, aceleași ca în întreaga țară. Terenurile agricole sunt retrocedate, trecându-se de la sistemul de lucru centralizat și mecanizat, la cultivarea pe suprafețe mici. O dată cu trecerea anilor, populația a îmbătrânit, ca urmare o parte din terenurile agricole au început să fie arendate și lucrate mecanizat.

În 2012 la nivelul comunei Pufești, existau 2393 exploatații agricole, dominând cum e și firesc, cele cu domiciliul în localitate – 1448, iar 866 sunt din afara comunei (străinași). 79 de exploatații agricole au statut juridic.

În anul 2008, s-au obținut următoarele producții: 4900 kg/ha boabe grâu și 1800 kg/ha floarea soarelui, la care se adogă și 3100 kg/ha rapiță. Această plantă are o importanță deosebită în ultimul timp, cultura sa realizându-se pentru obținerea biocombustibilului. Din păcate, anul 2010 nu a fost unul favorabil pentru această plantă, ce s-a cultivat pe 30 ha, obținându-se o medie de 1500 kg/ha. La fel de nefavorabil pentru grâu și porumb a fost și anul 2012. Grâul s-a cultivat pe 250 ha, în scădere față de anul 2010 – 1948 ha, obținându-se o medie de 1700 kg/ha. Porumbul s-a cultivat pe 1465 ha, obținându-se o medie inferioară de doar 1000 kg /ha. În condițiile unei fertilizări chimice, a folosirii unor semințe selectate se obțin și recolte superioare. Putem exemplifica, producția obținută în anul 2008 pe terenul Parohiei Pufești de 5000 kg / ha, spre deosebire de media pe comună de doar 3100 kg/ha. O producție apropiată față de cea prezentată anterior de 3500 kg /ha s-a obținut în anul 2010, când porumbul s-a cultivat pe 1315 ha.

În anul 2010 s-au mai obținut următoarele cantități de produse agricole: grâu – 4200 kg/ha (cultivat pe o suprafață de 1948 ha); floarea soarelui – 2000 kg/ha (cultivată pe 300 ha); orz (cultivat pe 20 ha) și orzoaica (cultivată pe 184 ha) – cu o producție fiecare de 2000 kg/ha. În același an, ovăzul de primăvară (borceagul) s-a cultivat pe 30 ha și a oferit o producție medie de 1800 kg /ha. Cartofii au fost cultivați pe aceeași suprafață – 30 ha, atât în 2010, cât și în 2012, iar producția a fost de 2000 kg/ha, respectiv 1300 kg/ha. Și pentru plantele de nutreț, valorile sunt aceleași atât în 2010, cât și în 2012. S-au cultivat pe 260 de ha, astfel: lucerna - 130 ha, fânețele – 100 ha, sfecla furajeră – 30 ha. În anul 2012 s-a mai cultivat orzoaică de primăvară pe 100 ha, obținându-se o medie de 2000 Kg/ha; ovăz – pe 20 ha, cu o medie de 2000 kg/ha, adică o valoare totală de 40 tone.

Tabel centralizator cu principalele culturi – valori medii exprimate în kg/ha

An	Cultura		
	Grâu	Porumb	Floarea soarelui
2008	4900 kg/ha	3100 kg/ha	1800 kg/ha
2010	4200 kg/ha	3500 kg/ha	2000 kg/ha
2012	1700 kg/ha	1000 kg/ha	1250 hg /ha

Sursa: Primăria com. Pufești

Situată într-o zonă cu o pânză freatică de suprafață, cultura legumelor reprezintă o îndeletnicire pentru agricultorii din comună. Unii agricultori au construit solarii de mari dimensiuni, serele fiind mai costisitoare. Atât în 2010, cât și în 2012, legumele s-au cultivat pe o suprafață de 130 ha, obținându-se o producție de 12000 kg/ha. Mai jos prezentăm situația detaliată a suprafețelor și producțiilor obținute pentru legume:

Roșii		Ceapă		Usturoi		Varză		Ardei	
S	C	S	C	S	C	S	C	S	C
25	15	30	12	20	8	13	20	10	20

Unde: S – suprafața (ha), C- cantitatea (tone)

Sursa: Primăria Pufești, an 2012

Animalele se cresc în gospodării, existând microferme, de capacitate mică și medie. În anul 2012 se creșteau 1173 ovine și 415 caprine. La muncile agricole și căraușie sunt folosite 298 cabaline. În gospodării pentru ouă și carne sunt 13626 păsări (într-o mare varietate: păsări obișnuite, rațe, găște, curcani și până la bibilici, păuni, picheri, etc.). Aproape, în fiecare gospodărie nu lipsește un porc (1370 de capete). Se mai cresc și 382 bovine.

3. RELIEFUL

Relieful este predominant jos de luncă – albie majoră a râului Siret cu terase ajunse în stare de maturitate cu altitudini de 5 – 7 m, 15 – 18 m și 40 – 45 m, ce demonstrează o îndelungată perioadă de eroziune atât în adâncime, cât și laterală a acestuia, cu forme de acumulare fluvială pe fruntea primei terase.

În partea de V și NV a comunei, înălțimile cresc ca urmare a existenței părții din Glacisul Râmnic - Trotuș aflat la rândul lui la baza Piemontului Zăbrăuți unde altitudinea maximă a teritoriului comunei ajunge la 173 m.



4. GEOLOGIE ȘI GEOMORFOLOGIE

Geologic, teritoriul aparține interferenței Depresiunii Bârladului (câmpia și lunca în E) cu unitatea neogenă subcarpatică (piemontul cu glacisul în V) - Piemontul Zăbrăuți și Glacisul Râmnic – Trotuș. Peste un fundament cristalin este depusă o stivă groasă de peste 3 000 m grosime, alcătuită din depozite sedimentare de la paleozoic până la cele mai recente cuaternare.

Studiind harta geologică a județului se poate concluziona că alcătuirea petrografică a teritoriului este reprezentată de la E la V prin: depozite aluvionare, Loessoide și fluvio – lacustre (aparținătoare holocenului) și depozite fluvio – lacustre și aluvionare (pleistocen).

Legat de structura geologică internă și mai ales de mișcarea blocurilor din fundament, ce se pun în contact pe teritoriul județului și al comunei, sunt de amintit cutremurele de tip vrâncean ce își au epicentrul aici.

Geomorfologic. Modificările și transformările stratului de suprafață (a reliefului zonei), depinde de natura rocilor, de altitudini, de expoziția pantelor și în general de factorii fizico – geografici dar și factorului antropic. Astfel în zona de piemont eroziunea este aproape total redusă, aceasta fiind prezentă în special în formațiuni leosoide.

În zona de glaciis apare eroziunea de suprafață, de aluviunile de pantă, ca și de spălări și șiroire. În zona de luncă joasă a Siretului, ce se remarcă prin exces de umiditate, prin zone mlăștinoase, inundații, există tendința de aluvionare prin divagare.

5. HIDROGRAFIA



Teritoriul comunei Pufești se remarcă prin existența ambelor forme de existență:

- ape de suprafață – curgătoare și stătătoare (râuri și bălți),
- ape subterane – freatice și acvifere.

Principalule elemente hidrografice ale teritoriului, sunt constituite de Râurile Siret și Troțuș, pâraiele Boul și Carecna, albiile minore a acestor cursuri de apă sunt puțin chiar foarte puțin meandrate.

Lățimea albiei Siretului este de 50 m în amonte și 100 m în aval, panta scurgerii fiind de 0,1% - mică din cauza poziției sale în cursul inferior, unde tendința de „despletire” este destul de accentuată,

creând adevărate brațe. Trebuie amintit că după inundațiile din 1970 râul Siret și-a ocupat un vechi meandru – albie minoră obligând confluența Troțușului cu Siretul să se deplaseze spre aval cu 7,5 km.

Regimul de alimentare este specific zonei colinare joase –predominant pluvio – nival, ceea ce se răsfrânge în regimul scurgerii cu debit mediu multianual de 2 l/s.

Pentru Siret volumul maxim de apă scurs pe sezoane se înregistrează în general primăvara (aprilie – iunie), iar cel minim iarna (decembrie – februarie), când se scurge în medie cca. 40-45% și respectiv 11-12% din volumul mediu anual (după înregistrările făcute la cea mai apropiată stație hidro). Debitele solide multianuale reprezentate prin aluviuni în suspensie ating valori de **1 t/ha/an**.

Fenomenul de îngheț: gheața la mal, curgerile de sloiuri, se înregistrează iarna și au o durată variabilă cu o medie de 50-60 de zile. Podul de gheață apare în medie o dată la doi ani și are o durată maximă de 20 zile.

În teritoriul comunei, Troțușul reprezintă unicul emisar important al Siretului deoarece cele două pâraie Boul (cu o lungime de 12 km) și Carecna (26 km lungime) au un caracter temporar. Pârâul Boul izvorăște de glacișul Vilaffranchian (V) și se îndreaptă spre E pe o lungime de 12 km, având un bazin hidrografic de 40 kmp. Pârâul Carecna izvorăște din Dealul Algeheștilor cu o lungime de 26 km și un bazin hidrografic de 79 kmp.

La nord de Localitatea Domnești este Pârâul Anticar, amenajat în timpul Primului Război Mondial, care are apă doar în perioadele foarte ploioase. Din categoria apelor stătătoare, face parte lacul antropoc Călimănești aflat în estul comunei. Faptul definitiv în întregii zone este tendința accentuată de înmlăștinire.

6. UTILITĂȚI

Comuna Pufești dispune de:

- Rețea energie electrică – comuna este electrificată în totalitate;
- Rețea de alimentare cu apă potabilă – în localitățile Pufești și Cean;
- Rețea de canalizare – inexistent;
- Rețea telefonie fixă – existent
- Rețea de alimentare cu gaz metan - inexistent;
- Acces la cablu TV și Internet – existent;
- Colectarea deșeurilor – este asigurată bilunar;

7. CLIMĂ

Din punct de vedere climatologic, teritoriul se încadrează subclimatului de deal, podiș și luncă cu nuanțe de climă continentală pronunțat cu particularități topoclimatice locale în funcție de:

- poziția geografică,
- existența sau absența diferitelor forme de vegetație,
- prezența sau absența apei
- factorul antropic.

În general trăsăturile esențiale ale anotimpurilor sunt acele de vară călduroasă și secetoasă și iarnă geroasă cu variații ale cantităților de zăpadă de la un an la altul cu prezența Crivățului viscolind zăpada. Elementele climatice definitorii sunt reprezentate prin următoarele valori:

- radiația solară globală medie anuală este de 10 kcal / cm²;
- temperatura aerului medie anuală este de 9 °C din care temperatura medie a lunii iulie este de 12 °C, iar a lunii ianuarie de -4 °C;
- precipitațiile atmosferice medii anuale sunt de 500 mm.

În general iernile sunt caracterizate de ninsori reduse cantitativ și în general viscolite, iar stratul de zăpadă relativ subțire nu durează decât până în prima decadă a lunii martie.

Specificul general al verii continentală cu accente excesive: călduroasă cu ploi în averse și de scurtă durată. Dinamica atmosferică este determinată de circulația dominantă din N, NE și E din Europa extrem estică și asiatică cu un grad accentuat de continentalism.

Ca fenomene meteorologice de risc și impact negativ pot fi amintite:

- înghețul la sol primăvara târziu (mai) și toamna timpuriu (octombrie);
- seceta – fenomen frecvent și relativ accentuat în ultimul timp și mai prelungită ca durată;
- grindina își face apariția de regulă o dată cu ploaia torențială după o lungă perioadă de secetă.

8. SOLURILE

Reprezintă expresia interacțiunii elementelor fizico-geografice: factor petrografic, relief, climă, vegetație și nu în ultimul rând, factorul antropic. Datorită acestora, pe teritoriul comunei își fac prezența numeroase tipuri și subtipuri de soluri:

- Cernoziomuri a cărui material parental îl reprezintă loess-ul și depozitele loessoidale, depozite nisipoase și depozite argiloase și depozite aluviale vechi;
- Cernoziomuri cambice cu aceleași condiții de formare;
- Lăcoviște cu un material parental reprezentat de depozite eluviale și aluvio-proluviale (luturi și argile), local nisipuri;
- Hidromorfe formate în condițiile excesului de umiditate (în apropierea bălților și pârielor) de lungă durată, subtipurile acestora fiind: sol gleic, lăcoviște, sol negru elinohidromorf și pseudogleic;
- Halomorfe - sărăturile.

Învelișul edafic cuprins între limitele administrative ale comunei, este condiționat atât de factorii naturali, cât și de activitatea antropică.

Factorii naturali ce condiționează dezvoltarea solurilor, în mod deosebit relieful la nivel micro și macrosalar, dar și climatul, determină o modificare a proceselor pedogenetice, în sensul desfășurării zonale a tipurilor de sol. Concret, stratul aluvionar cu structură granulară de dimensiune mare, expoziția versanților, umiditatea și aportul hidrografic, pânza freatică, temperaturile, sunt factori pedogenetici cu un aport semnificativ în situația existențială a suportului edafic existent în această zonă.

Concret, în zonele de luncă ale Troțușului și Siretului, datorită unui aport hidric maxim, s-au format solurile ce nu respectă zonalitatea, caracterizate prin procese de gleizare prin acumularea de material aluvionar (formarea, în unele cazuri ale protosolurilor), având un profil de humus cu o extensiune verticală minimă. Soluri, de tipul celor desfundate, a caracterizat zona piemontană, de glaciis subcarpatic, unde au fost înființate plantații de viță de vie. La realizarea acestor plantații profilul de sol a fost întors pe o adâncime de aproximativ 30 – până la 50 cm.

Asupra solurilor aflate în limitele administrative ale comunei Pufești s-au realizat mai multe studii pedologice și agrochimice, pe baza acestora putându-se întocmi un tabel ce sintetizează caracteristicile edafotopului.

Concluzionând, se observă că solurile cu fertilitate (cernozion cambic, tipic) se localizează pe relieful fără declivitate – poduri de terase, lunci neinundabile, având un conținut humic mijlociu și bogat.

O altă caracteristică a solurilor este reacția acidă până la slab acidă, dar și neutră, alcalină. Textura este una lutoasă, luto – nisipoasă, și cu aluviuni de dimensiuni granulometric variate.

Agricultorii administrează în sezonul rece, înainte de apariția zăpezii, sau când stratul acesta nu are o grosime considerabilă îngrășământ natural (gunoiul de grajd), iar atunci când posibilitățile materiale permit și îngrășământ chimic, de tipul azotatului, sau altor îngrășăminte ce conțin fosfor și potasiu.

Nr. crt.	Clasa de sol	Tipul și subtipul de sol	Forma de relief	Roca de bază
1.	Molisoluri	Cernoziom tipic Cernoziom cambic	Terasale râurilor Siretului și Trotuș	Depozite aluvionare (nisip, loess, pietriș – cu vârstă sensibil diferită), origine cuaternară, recentă. Depunere structurată, coluvială și proluvială
2.	Argiluvisoluri	Brun argiloiluvial tipic Brun argiloiluvial molic Brun argiloiluvial erodat		
3.	Soluri hidromorfe	Gleizate tipice	Luncile râurilor Siret și Trotuș	
4.	Soluri neevoluate, trunchiate, desfundate	Erodisoluri Regosoluri Coluviale Aluviale tipice – subtip molic Protosol aluvial Desfundate	Terasale și luncile râurilor Trotuș și Siret Glacisul de acumulare subcarpatic	

În privința utilizării terenurilor, constatăm o folosire a în domeniul agricol, viticol și pomicol, a suprafețelor pentru pășunat și a construcțiilor edilitare domestice, a celor industriale etc. Nu trebuie neglijat nici terenul neproductiv sau ne folosit, care poate fi introdus în circuitul economic. Este important să cunoaștem cauzele ce au condus la neutilizarea suprafețelor teritoriale. Acestea sunt: procesele geomorfologice (aluvionarea, coluvizarea, ravenarea, scurgerile torențiale, etc.), inundațiile, procesele de gleizare, abandonarea terenurilor agricole.

Un aspect deosebit de interesant ce trebuie relevat îl reprezintă datele următoare: 3576 ha se pretau la irigații, 157 ha erau necesară a fi drenate și desecate datorită excesului de umiditate, 17 ha reprezenta teren ce putea fi modelat prin astuparea gropilor și nivelare, iar 9 ha erau afectate de eroziunea de adâncime.

Tabel: Modul de folosire a terenului

Utilizare An	Arabil	Viță de vie	Livezi	Pajiști		Neproductiv	Total
				Pășuni	Fânețe		
1990 (1988)	3910 ha	109,12 ha	0,38 ha	425,50 ha		367 ha	4812 ha
2012	3614 ha	115 ha	1 ha	696 ha	42 ha	-	4468 ha

Sursa: Primăria com. Pufești, anul 2012; anul 1990 – Maria Rusu, mss .

Dacă prelucrăm și analizăm sintetic datele de mai sus, putem concluziona:

- o scădere a terenului agricol, cu 296 ha, fapt ce se explică prin introducerea în intravilan și apariția unor case și gospodării noi, după anul 1990;
- o creștere considerabilă a pajiștilor (pășuni, fânețe), cu 313 ha – suprafața aproape s-a dublat, deoarece s-a înființat o astfel de categorie de folosință;
- aproape s-a triplat suprafața ocupată cu livezi, dar totuși aceasta rămâne una restrânsă; pomi fructiferi sunt plantați prin grădinile din interiorul satului sau în terenul agricol (mai rar) marcând teritoriul (hatul). Pe teritoriul comunei sunt plantați următorii pomi fructiferi: meri, pruni (prunus malus), nuci, zăzări, vișini, cireși, mai rar caiși. Unii gospodari au în grădinile personale: căpșuni, aluni, zmeură;
- la viță de vie se înregistrează o ușoară creștere, de 4 ha; este o normalitate, mai mult un plus, în condițiile în care se procesează strugurii în regim gospodăresc și nu industrial, fapt ce nu este o condiție stimulatorie de înființare a unor plantații noi;
- o scădere de 344 ha a terenului agricol, în anul 2012, față de acum mai bine de 20 de ani;

Trebuie să aducem și precizarea unei creșteri de 43 ha la nivelul întregii comune, dar o scădere la nivelul vetrelor de sat, de la 830 ha la 619 ha. În acest sens, să urmărim tabelul următor:

Anul	1988	2012
Suprafață totală (ha)	5642	5685
Intravilan (ha)	830	619

Sursa: Primăria com. Pufești, anul 2012; anul 1990 – Maria Rusu, mss.

La valorile din tabelul de mai sus, detaliem, astfel: din cei 619 ha de intravilan existente la nivelul comunei, situația defalcată pe sate componente este următoarea: Pufești – 269,5 ha; Ciorani 179 ha; Domnești Tg – 111, 3 ha și Domnești Sat – 59, 2 ha.

Analizând cu atenție aceste creșteri și scăderi (din ultimele doua tabele), pe fiecare categorie în parte, dar și situația la nivel global, constatăm o neconcordanță a datelor sau o inexactitate a acestora.

9. FLORA ȘI FAUNA

Componente esențiale ale cadrului natural, flora și fauna aparțin arealului de stepă și silvostepă restrânsă, aceasta fiind înlocuită cu plante de cultură. În spațiile în care factorul antropic nu și-a pus amprenta, se întâlnesc pajiști secundare puternic stepizate și cu pășuni în care predomină elemente ca: fâsca, colilie (*Stipa joanis – Festuca valesiaca*), bărboasă (*Botrichloa ischaenum*), pelin (*Artemisia*), pirul crestat (*Agropyron*).

Vegetația ierboasă a luncii este reprezentată de plante iubitoare de umezeală și apar în special în zona bălților asanate, în care surplusul de umezeală permite apariția și dezvoltarea stânjelului de baltă (*Cris pseudocomunus*), laptele câinelui (*Euphoria palustris*), coada vulpii (*Alopecurus pratensis*), firuța (*poa pratensis*), etc..

Dintre plantele de nisip din Lunca Siretului, specifice sunt: scaiul dracului (*Eryndgium gerardiana*) și arbuști pitici ce intră în componența tufișurilor scunde cu porumbar (*prunus spinosa*), murul (*Rules caesius*), măceșul (*Rosa canina*), etc..

Vegetația lemnoasă este reprezentată prin zăvoaie: plopul (sp. *Populus alba*) și salcia (*Salix alba* și *fragelis*).

Componistica arboricolă a acestora aparține amestecului de stejar pedunculat (*Quercus robur* și *Q. Ceris*), gârnița (*Quercus fraineto*), cu carpen (*Carpenus betulus*), jugastrul (*Acer campestre*), arțar (*Acer tataricum*), tei (*Tilia cordata* și *T. Thomentosa*), cireșul sălbatec (*Cerus avium*), mărul pădureț (*pirus crestatum*), plopul tremurător (*Populus tremula*), etc..

Dintre arbuști, reprezentanți sunt sângerul (*Cornus sanguinea*), cornul (*Cornus mas*), alunul (*Corylus avellana*), etc.. Primăvara etajul cel ierbos este dominat de ghiocei (*Galantus nivalis*), viorele (*Scilla bifolia*), brebenei (*Coridalis solida*), etc..

Flora din zona joasă a luncilor este reprezentată și prin plantele iubitoare de multă umezeală: stuf (*Phragmites*), papura (*Thypha*), pipirig (*Scirpus*), etc..

Fauna arealelor de stepă și silvostepă este populată de mamifere mari și mici, rozătoare, păsări, reptile și insecte; dintre mamiferele mari, reprezentative sunt: căprioara (*Capreolus*), iepurele (*Lepus europens*), lupul (*Canis lupus*), vulpea (*Canes vulpes*), veverița (*Sciurus vulgaris*).

Ihtiofauna este bine reprezentată atât ca număr de specii, cât și ca număr de indivizi. Specii dominante sunt: scobaru (*Chondrostoma nasus*), cleanul (*Leuciscus cephalus*), porcușorul de nisip (*Globio glanis*), mreana (*Barbus barbus*), somnul (*Silurus glanis*), crapul comun (*Sciprinul sciprinus*), etc..

La acestea se adaugă specii de amfibieni: *Rana esculenta*, *Rana ridibunda*, *Bombina bombina*, *Tritonus vulgaris* ș.a..

Datorită arealelor apelor curgătoare și mai ales stătătoare, a biocenozelor existente, zona este temporar ocupată de păsările de pasaj care și opresc aici pe luciul lacului atât în migrația lor spre ținuturile nordice, dar și cele sudice: berzele (*Ciconia ciconia*), rațe și gâște sălbatice, stârci, becațe ș.a..

10. RESURSE NATURALE

Din categoria resurselor regenerabile – pentru timpul analizat – importanță majoră prezintă solul, terenul agricol, apele și pădurile.

După modul de folosință terenul agricol (3442 ha), prezintă următoarele repartiție (la nivelul anului 2012 conform PUG-ului Com. Pufești):

- **extravilan:**

- a) teren agricol (3087,18 ha), arabil (2586,72 ha), pășuni și fânețe (397,77 ha), vii (92,64 ha), livezi (10 ha);
- b) teren ocupat de păduri și zăvoaie (72.96 ha);
- c) teren neagricol: lucii de ape și stufăriș (163,17 ha);

- **intravilan:**

- a) teren agricol (354,88 ha);
- b) teren arabil (212,54 ha);
- c) teren neagricol: teren curți construcții (112,61 ha);
- d) alte terenuri (26,88 ha).

11. POPULAȚIA

Conform datelor comunicate de autoritatea locală Pufești, valoarea numerică a populației comunei se ridică în anul 2020 la 4229 locuitori, în descreștere sensibilă față de anii anteriori, când au fost înregistrați 4 261 locuitori.

Evoluția numerică a populației stabile pe sexe

Specificație	2007	2008	2009	2010	2011	2020
Masculin	2118	2106	2103	2092	2088	2074
Feminin	2133	2131	2121	2160	2150	2155
TOTAL	4251	4237	4244	4252	4238	4229

Evoluția populației pe sexe - Comuna Pufești

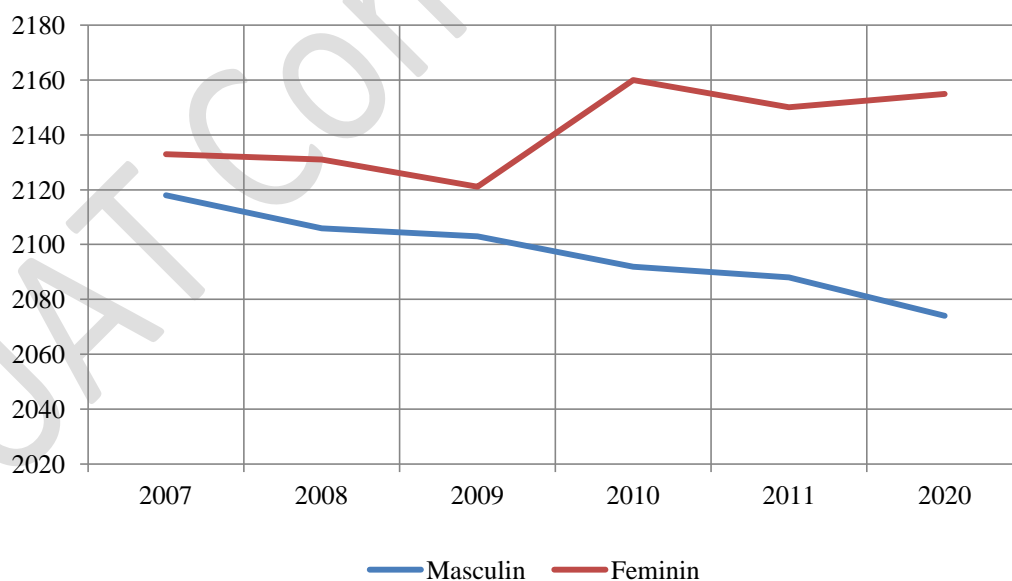

Mișcarea naturală a populației

În ceea ce privește mișcarea naturală a populației: natalitate, mortalitate, spor natural, situația se prezintă astfel:

- **Natalitatea:** Numărul născuților vii pe localitate/an/1000 locuitori:

	2007	2008	2009	2010	2011	2020
Pufești	45	67	62	62	50	36

Natalitatea comunei Pufești

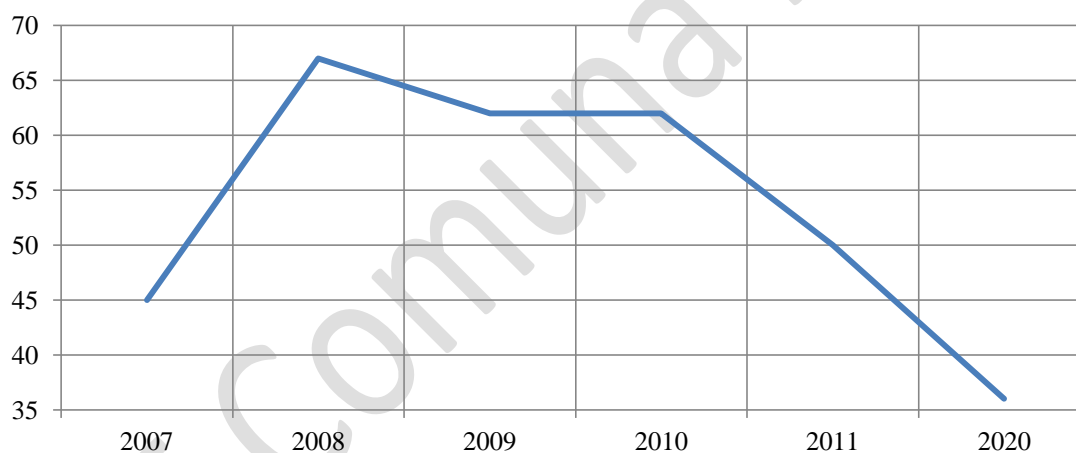

Rata de natalitate a Comunei Pufești – născuți vii la 1000 de locuitori:

	2007	2008	2009	2010	2011	2020
Pufești	16	19	19	16	17	13

Rata de natalitate a comunei Pufești

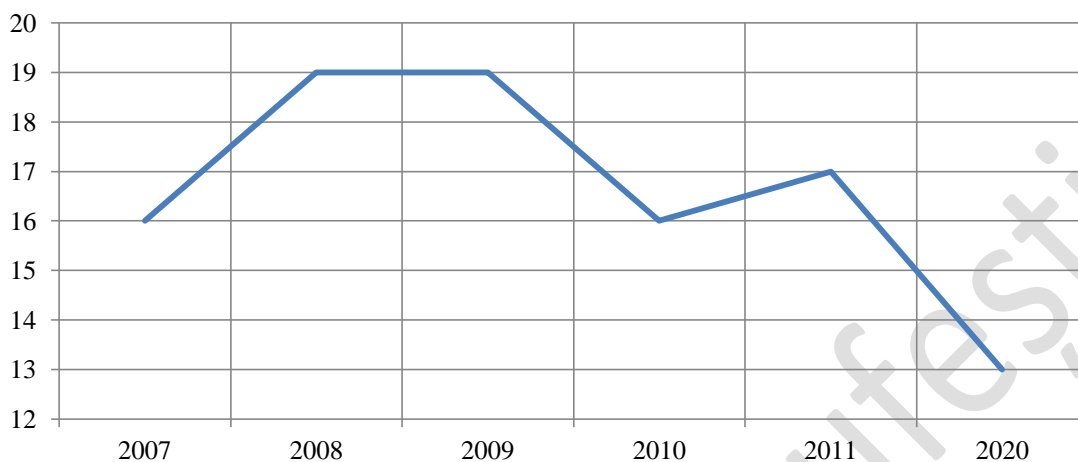

- **Mortalitatea** reprezentată prin numărul decedaților/an:

	2007	2008	2009	2010	2011	2020
Pufești	54	63	58	60	44	47

Mortalitatea comunei Pufești

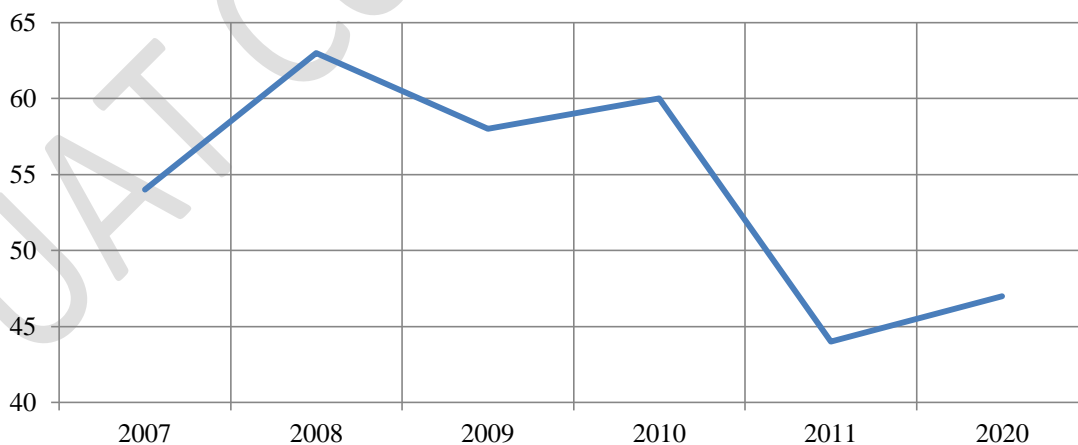

Rata mortalității – numărul decedaților la 1000 de locuitori:

	2007	2008	2009	2010	2011	2020
Pufești	15	20	17,1	18	15	15

Rata mortalității a comunei Pufești

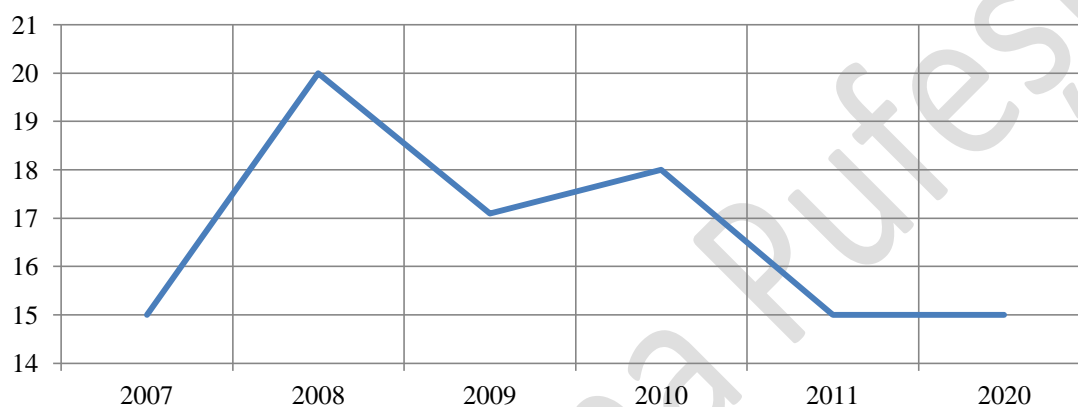

- *Sporul natural* reprezintă raportul dintre natalitate și mortalitate:

	2007	2008	2009	2010	2011	2020
Pufești	-2,5	-8,2	-2	- 14	3,8	-12,9

Sporul natural al comunei Pufești

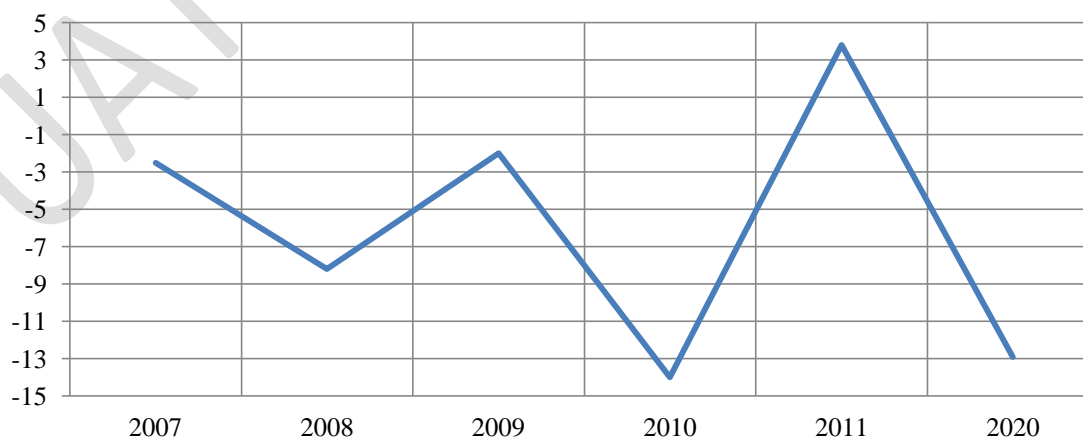

Un indicator al numărului de locuitori ai unei localități la un moment dat este și mișcarea migratorie a populației care poate fi internă și externă, stabiliri și plecări.

Până în 1990, se înregistra o migrație către centrele urbane, fie cele apropiate: Adjud, Focșani (ca centre economice polarizante), fie către centrele urbane mari, ale țării: București, Brașov, Târgoviște, Bacău, Galați etc. Tinerii, plecau mai întâi pentru a studia (în general licee cu profil industrial și școli profesionale), apoi primeau locuință și loc de muncă. Exista și o migrație zilnică, cunoscută sub numele de navetism, practică de către elevi și de populația activă (ca forță de muncă) către centrele industrial – urbane: Adjud, Mărășești, Focșani.

După 1990, granițele s-au deschis și tinerii au migrat în căutarea unui loc de muncă, pentru asigurarea existenței zilnice și a unor venituri substanțiale, mai întâi în țări precum Turcia și Italia. Începând cu anii 1998 și 2000 populația din comună, a cunoscut o hemoragie accentuată. Tinerii au plecat în special în Italia, Spania și Anglia, dar au ajuns și în Grecia, Cipru, Norvegia, Austria, Germania etc. Cei mai mulți dintre aceștia, prestează o muncă brută (în construcții) sau servicii neagreate de populația autohtonă a țării respective (asistență socială – îngrijire bătrâni). Mulți dintre aceștia s-au stabilit definitiv, au întemeiat familii mixte, au cumpărat case. Unii și-au construit locuințe în localitatea de unde au plecat, iar alții s-au întors și au deschis afaceri de familie. Populația plecată pentru o perioadă îndelungată de timp, reprezintă probabil o pierdere definitivă, în număr de 313. Domină populația plecată în străinătate – 281, față de 32 rămași în țară. Observăm că domină populația masculină, dovada existenței unei populații rurale, consecventă asupra rolului limitat a femeii în societate, tradițională.

- **Stabiliri de reședință** reprezentat prin număr de persoane:

	2007	2008	2009	2010	2011	2020
Pufești	3,9	1,9	3,9	5,9	4,9	3,9

Stabiliri de reședință

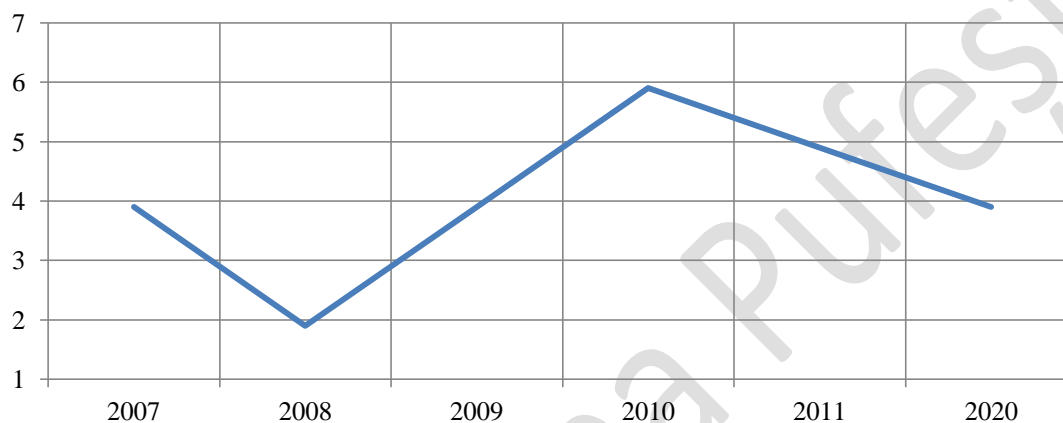

- **Plecări cu reședință** reprezentat prin număr de persoane:

	2007	2008	2009	2010	2011	2020
Pufești	44	29	25	30	35	27

Plecări cu reședință

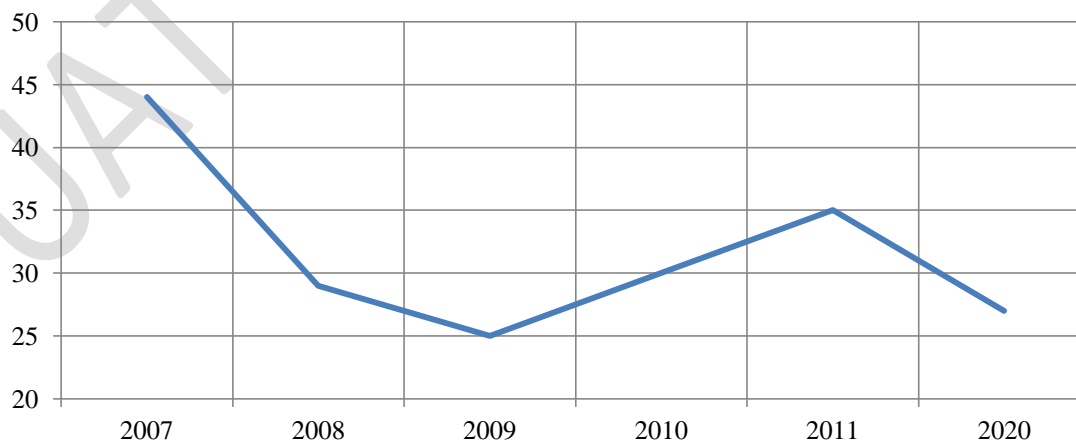

- **Nușialitatea** – Reprezintă numărul mediu de căsătorii/1000 loc./an:

	2006	2007	2008	2009	2010	2020
Pufești	17	29	26	20	17	11

Nușialitatea

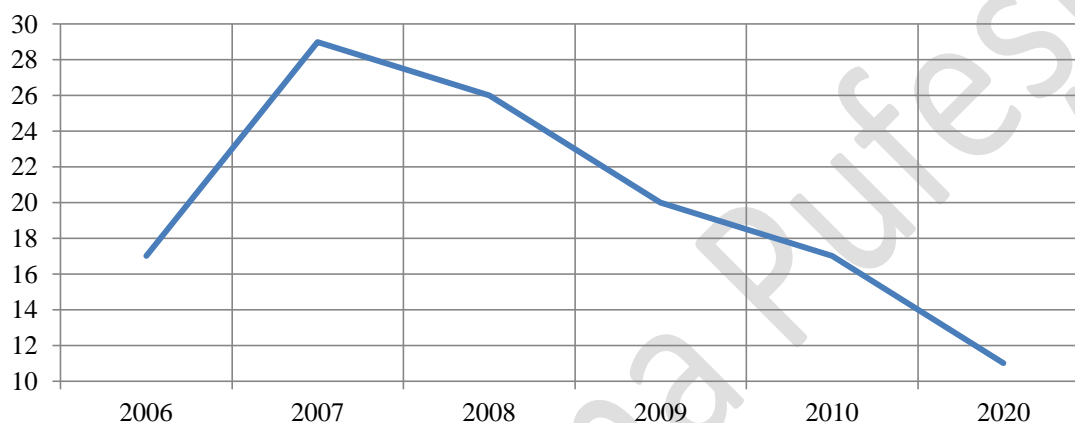

Rata de nușialitate – număr de căsătorii la 1000 de locuitori:

	2007	2008	2009	2010	2011	2020
Pufești	12	25	12	15	18	13

Rata de nușialitate

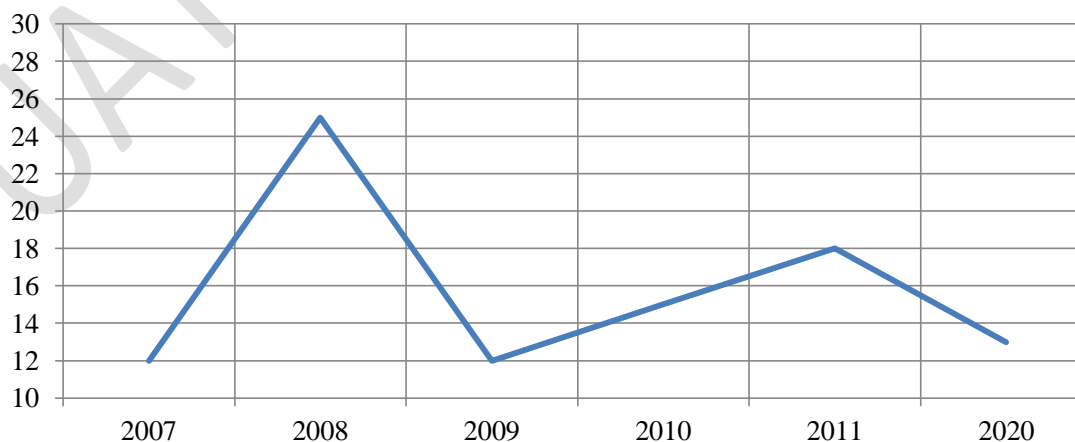

- **Divorțialitatea** - Divorțuri pe total comună numeric:

	2006	2007	2008	2009	2010	2020
Pufești	7	8	8	5	7	5

Divorțialitatea

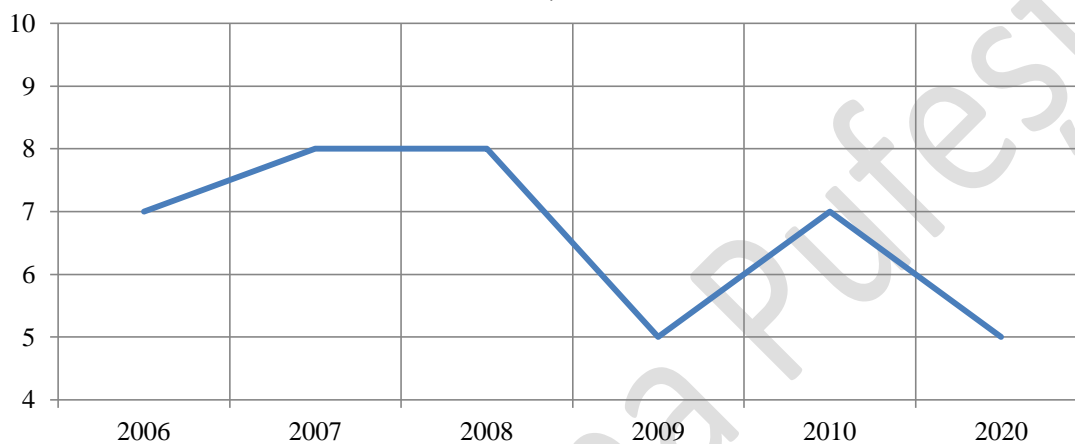

Rata de divorțialitatea pe medii – divorțuri la 1000 de locuitori

	2007	2008	2009	2010	2011	2020
Pufești	1,7	1,96	1,98	1,24	1,74	1,24

Rata de divorțialitate pe medii

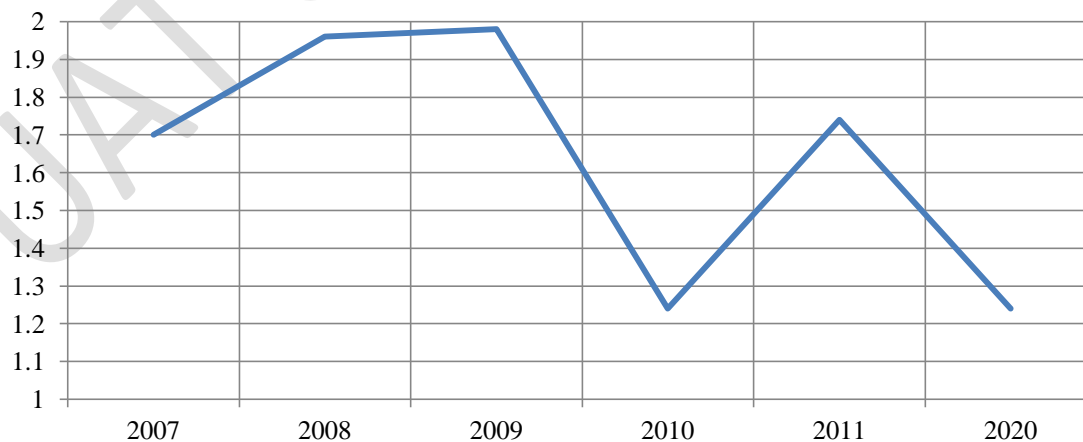

12. DIAGNOZA MEDIULUI ÎNCONJURĂTOR

Într-o accepțiune largă, totalitatea factorilor naturali, care se prezintă într-o anumită stare de echilibru și care determină condițiile de viață a tuturor viețuitoarelor și implicit pentru exponentul său rațional – omul - reprezintă mediul înconjurător.

Aflat ca orice mediu material, într-o continuă evoluție și transformare, structura și caracteristicile sale dinamice s-au modificat în timp, el devenind mereu mai complex și mai variat.

Evoluția societății s-a desfășurat, însă, într-un ritm incomparabil mai rapid. Cu dezvoltarea agriculturii, ecosistemele s-au modificat fundamental, iar aria de răspândire a speciilor vegetale și animale au suportat transformări importante. În felul acesta, astăzi nu se mai poate vorbi aproape nicăieri de existența unui mediu natural nemodificat, dată fiind prezența și acțiunea omului.

Societatea a alăturat și introdus în limitele mediului natural un mediu nou, artificial, creat prin diverse activități (mediul de muncă, de locuit, de recreere și odihnă).

Pe teritoriul Comunei Pufești, nu există surse de poluare majoră, datorită lipsei unor factori poluanți importanți ca cei din producția industrială, a practicării unei agriculturi intensive sau a activităților comerciale.

Deșeurile menajere ce provin din gospodăriile cetățenilor sunt colectate selectiv și transportate prin serviciile societăților de salubritate săptămânal la groapa de gunoi Focșani. Ceea ce reprezintă deșeuri biodegradabile și dejecții animaliere, sunt depuse în platforme proprii fiecărei gospodării.

Instituțiile din comună (școli, cabinete medicale, agenți economici, etc.) au containere proprii care sunt golite săptămânal de societatea menționată.

Deși teritoriul comunei nu se află sub incidența directă a unor factori poluatori majori, potențiale cauze de schimbare a calității mediului natural pot fi considerate:

- Sursele de încălzire a locuințelor în strânsă legătură cu natura combustibililor folosiți, înălțimea coșurilor și nivelul de concentrare pe suprafață;

- Traficul rutier care generează emisii de gaze de eșapament de la autoturismele aflate în trafic – noxele emise: oxizi de sulf și azot, acroleină, plumb și metale grele, compuși organici și metale grele determinate cantitativ de nivelul valoric de trafic înregistrat, tipul motoarelor și nu în ultimul rând de distanța față de arterele rutiere;
- Unități prestatoare de servicii (baruri);
- Fosele nevidanjabile din gospodăriile proprii ce pot afecta pânza de apă freatică;
- Existența unor zone neautorizate de depozitare abuzivă a deșeurilor menajere (pe văi, diverse râpi sau alte spații aflate la marginea intravilanului).

13. ADMINISTRAȚIA PUBLICĂ LOCALĂ

Primăria Comunei Pufești este situată în localitatea reședință de comună beneficiind de o locație al cărui an de construire este 1900, ce necesită reabilitare și modernizare.

Activitatea instituția este structurată în servicii și compartimente, iar regulamentul de organizare și funcționare este actualizat și corespunde organigramei. În componența Consiliului Local Pufești sunt 13 persoane – consilieri care în temeiul art. 31 (3,4,5) și ale art.45 (1) din Legea nr.215/2001 privind administrația publică locală, republicată, cu modificările și completările ulterioare, au fost validați.

Cetățenii se pot adresa Autorității Locale și Consiliului Local cu petiții și cu orice fel de intervenții și cerințe și pot de asemenea să participe la ședințele lunare ale Consiliului. Audiențele se acordă după un grafic orar și zilnic expus în așa fel încât fiecare cetățean interesat să ia cunoștință de posibilitatea rezolvării problemelor proprii.

Autoritatea Locală Pufești este reprezentată prin: doi demnitari respectiv primar – Prof. Dr. **Damian Nicolae** și viceprimar – **Veliscu Cristinel**, secretar – **Maricel Brici**, iar personalul angajat reprezintă următoarele compartimente, conform Organigramei aprobate prin Hotărârea Consiliului Local Nr. 41 / 26.11.2020:

STRATEGIA DE DEZVOLTARE LOCALĂ A COMUNEI PUFEȘTI PENTRU PERIOADA 2021-2027

ORGANIGRAMA APARATULUI DE SPECIALITATE AL PRIMARULUI COMUNEI PUFEȘTI
ȘI A INSTITUȚIILOR ȘI SERVICIILOR PUBLICE DIN SUBORDINE

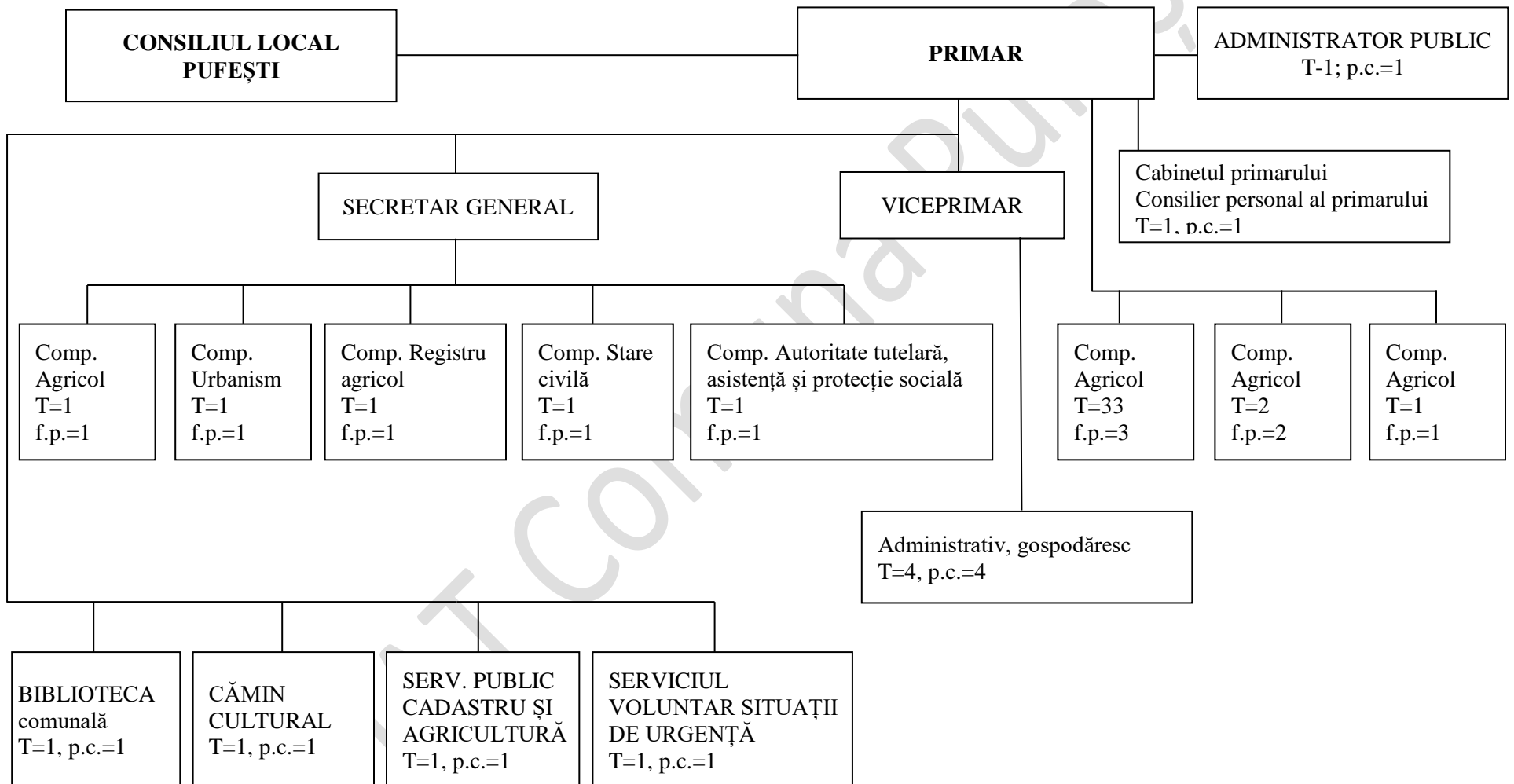

Numărul funcțiilor de stat este următorul::

- Înalți funcționari publici: 12 posturi;
- funcții publice de conducere: 1 post;
- funcții publice de execuție: 11 posturi
- funcții contractuale de execuție: 14 posturi
- funcții din instituție: 26 posturi + 2 demnitari.

La nivel relațional, există o bună comunicare între autoritate locală-primărie și celelalte instituții locale. Un aspect care atrage atenția îl constituie practica de a nu se încheia acorduri de parteneriat, deci nu se întocmesc procedurile și mecanismele ce să descrie foarte clar rolul fiecărui partener și zona sa de acțiune. Conducerea instituției are intenția să depună orice efort pentru atragerea fondurilor necesare dezvoltării comunei având la bază un plan metodologic și strategic, primul pas important în direcția dezvoltării.

14. SPORT

La nivelul Comunei Pufești există o bază sportivă - un teren amenajat în anul 1970 pentru practicarea diferitelor ramuri sportive, de către tinerii din localitate și nu numai. Cu o suprafață de 8400 mp, acest spațiu de petrecere a timpului liber prin mișcare, reprezintă proprietatea publică aflată în grija administrației locale.

15. CULTE

La nivelul teritoriului Comunei Pufești, activitatea religioasă are o veche istorie datată 1661 – 1667, odată cu construirea Bisericii de rit ortodox cu hramul: „**Adormirea Maicii Domnului**” **Domnești – Sat**.

Ctitorită de Domnitorul E. Dabija și dotată de Gh. Duca, biserica este sfințită în 1701 când s-a stabilit aici o micuță comuniune de maici. După cutremurul din 1741, lăcașul sfânt a suferit unele deteriorări, ulterior refăcut parțial. În prezent, zidul său are crăpături vizibile, dar nu este grav afectată.

În anul 1742, marele Vornic Costache contribuie la refacerea bisericii, fapt care l-a îndreptățit să-și atribuie titlul de ctitor întemeietor, prezentându-se în „Pisania de piatră” ca singur ctitor al bisericii.

Clădirea bisericii a necesitat numeroase lucrări de reparație și întreținere datorită evenimentelor seismice din zonă, însă cele mai importante la acele timpuri au fost efectuate între anii 1771 și 1775.

Biserica „Adormirea Maicii Domnului” își are sălășluirea într-o clădire înaltă cu ziduri groase, boltită, cu tâmplărie din lemn la care ornamentația chenarului ușii și ferestrelor, cât și turnul aparțin secolului al XVIII-lea. Construcția este realizată din cărămidă, pe o temelie de bolovani, având acoperișul cu șindrilă. Forma sa este din cruce în stil bizantin. În partea mediană superioară, are o decorație simplă, de cărămizi așezate în colț. Intrarea în biserică este cu pridvor, ulterior închis pentru a proteja construcția, are în partea superioară o turlă construită în stil moldovenesc, susținută de opt coloane. În interior, bolta are formă semisferică, susținută de trei coloane din cărămidă. În interior, nu există pictură, doar câteva stele pictate în auriu. Există posibilitatea ca sub un strat de zugrăveală, să existe picturi. Tot, în interior catapeteasma este confecționată din lemn de tei și este împodobită cu sculpturi florale, fiind confecționată la începutul secolului al XVIII – lea. Fiind o ctitorie domnească, de secol XVII, a fost înzestrată cu diverse obiecte de cult procesual, ce au dobândit în timp o deosebită valoare. Astfel, în biserică sunt icoane pictate în ulei, pe lemn de tei, din sec. al XVIII – lea și al XIX – lea, iar bolta este luminată de un policandru, din argint, cu 12 brațe, având gravuri cu modelul unor frunze. Dintre, celelalte obiecte de patrimoniu, o Evanghelie ferecată în metal alb nichelat și un potir de argint ce are cupa aurită și cu „pietricele de mărimea semințelor de cânepă, unele dintre ele posibil a fi rubine”. Se poate afirma că din punct de vedere arhitectonic, există o împletire desăvârșită a Stilului Moldovenesc cu cel Muntenesc.

În analiza artistică și plastică a monumentului, se poate face o multitudine de mențiuni privind în primul rând pentru Catapeteasma Sfântului Altar, executată din lemn cu bogate decorațiuni specifice (posibil adusă de la un alt monument cu datare mai veche).

În următoarele imagini este reprezentată Biserica „Adormirea Maicii Domnului”.



UAT Comuna



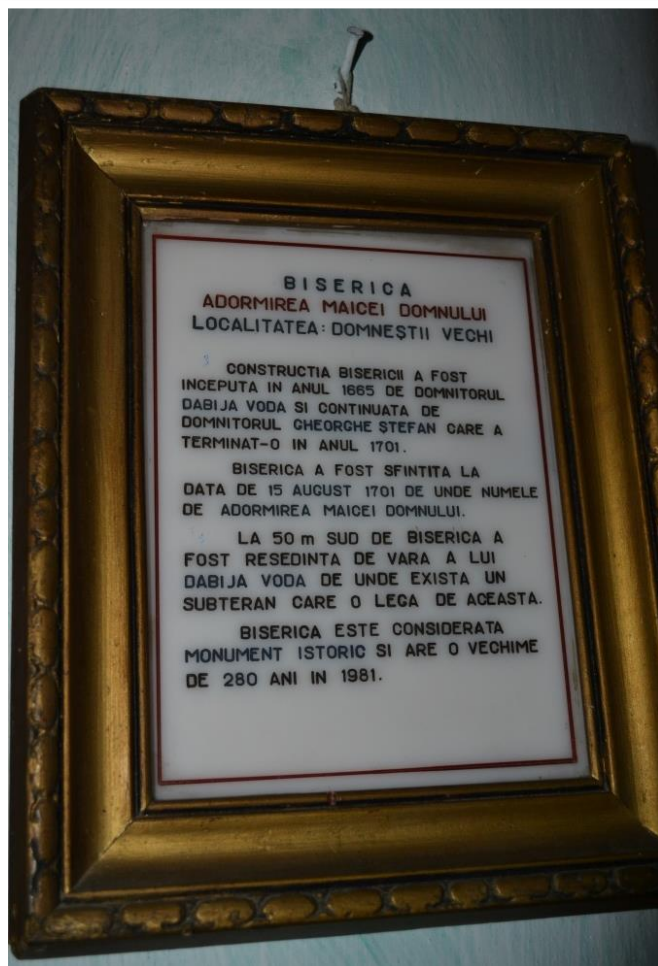

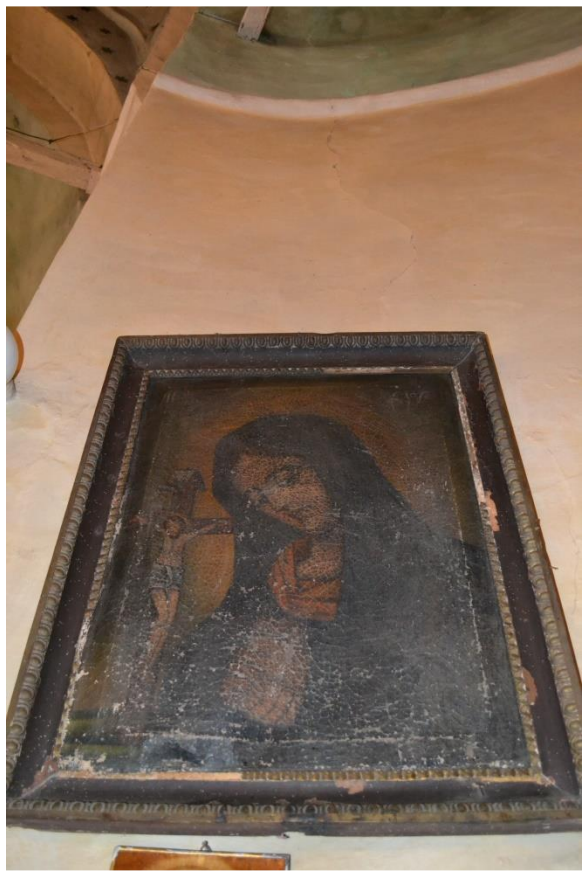

STRATEGIA DE DEZVOLTARE LOCALĂ A COMUNEI PUFEȘTI PENTRU PERIOADA 2021-2027

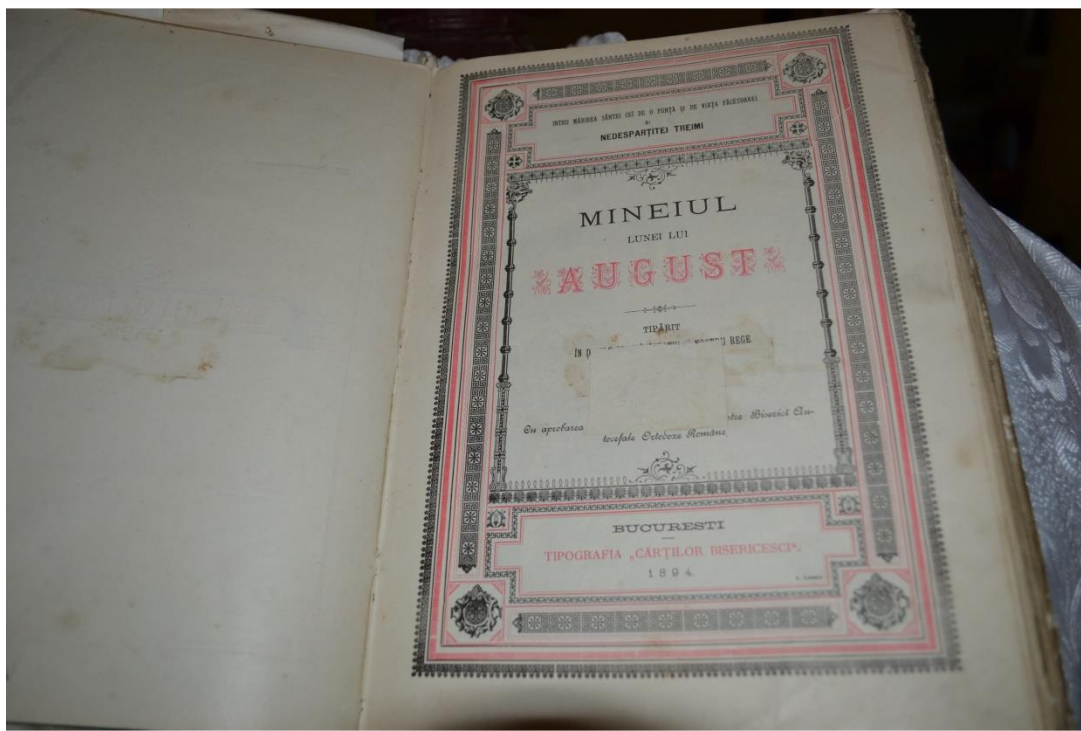

Populația comunei beneficiază de serviciile religioase ce se săvârșesc și în celelalte lăcașuri de cult din fiecare localitate a comunei:

Biserica din Loc. Pufești – construită în anul 1800, clădirea în stare bună, cu o suprafață utilă de 300 mp și o incintă de 3250 mp.

Biserica din Loc. Ciorani – construită în anul 1900 cu o suprafață utilă de 300 mp, o incintă de 4000 mp la care se adaugă și cei 12000 mp ocupați de cimitir.

Biserica „Sfântul Ierarh Nicolae“ din satul Ciorani a cunoscut mai multe perioade de restaurare, prima desfășurându-se imediat după cel de-al Doilea Război mondial. În anul 2005, lăcașul de cult a intrat într-un amplu proces de restaurare precum și de dezvoltare a complexului parohial. La slujbe au participat credincioși din parohie și din împrejurimi.

Cu această ocazie a fost binecuvântată și noua casă de prăznuire ridicată prin osteneala preotului paroh, care pentru întreaga activitate depusă în Parohia Ciorani a primit rangul de iconom stavrofor.

Biserica din Loc. Domnești Tîrg – construită în anul 1615, a cărei suprafață utilă este de 350 mp, incinta + cimitirul cu 7600 mp.

Biserica din Loc. Pufești – construită în anul 1800, clădirea în stare bună, cu o suprafață utilă de 300 mp și o incintă de 3250 mp.

Biserica din Loc. Ciorani – construită în anul 1900 cu o suprafață utilă de 300 mp, o incintă de 4000 mp la care se adaugă și cei 12000 mp ocupați de cimitir.



Biserica – Comuna Pufești



Biserica - Sat Ciorani, Comuna Pufești



Biserica - Sat Domnești-Târg, Comuna Pufești



Biserica "Adormirea Maicii Domnului" - Monument istoric

16. CULTURĂ

Preocupările culturale și spirituale ale populației comunei se pot manifesta în clădirea „Căminului Cultural Pufești” construită în anul 1970, cu o suprafață utilă de 817 mp și o incintă de 4800 mp. Clădirea se află în stare bună, este constant întreținută și găzduiește în încăperile sale și „Biblioteca Comunală” care are în inventar peste 8864 de volume.

În ceea ce privește activitatea din domeniu trebuie amintită preocuparea conservării monumentelor istorice și de patrimoniu național care sunt:

- Biserica ortodoxă „ Adormirea Maicii Domnului” descrisă la capitolul culte.
- Sitt-ul arheologic din Punctul „Cetățuia” și „La Brazi” în care s-a găsit un bogat material arheologic ce aparține Eneoliticului și Culturii Cucuteni:
 - Așezarea de la Domnești punct „Cetățuia” se află în Satul Domnești și datează din Eneolitic aflată pe malul drept al Siretului. În cea mai mare parte a așezării eneolitice a fost distrusă de-a lungul timpului, datorită eroziunii laterale a Siretului. Cu toate acestea în acest punct au fost descoperite și extrase numeroase fragmente de ceramică aparținând Culturii Cucuteni faza A.
 - Așezarea de la Domnești punct „La Brazi” se află la 7 km de Mun. Adjud și datează din Eneolitic. „Așezarea” se întinde pe o platformă până în malul unei „viroage” care poarta denumirea Lunca Domnești, aici orizonturile arheologice au o grosime de peste 10 m. Întreaga suprafață arheologică conține fragmente ceramice din „pastă de lut ars aparținând eneoliticului (Cult. Cucuteni, Cult. La Tene – ep fierului și Cult Carpică). În Loc. Domnești au fost investigate arheologic punctele:”Pe Curte” - unde s-au descoperit resturi ceramice aparținând perioadei Geto – Dacice, Culturii Carpice și Ev. Mediu. „La Arini” – punct situat în zona de SE a Loc. Domnești – Tîrg de unde s-au extras resturi ceramice aparținând perioadei Carpice.
- Monumentul Eroilor Primului Război Mondial – monument memorial și funerar (lângă Loc. Domnești);
- Rezervații naturale.



Monument ridicat în cinstea eroilor căzuți pe câmpul de luptă în anii 1916 - 1945 (Sat Ciorani)



Monument ridicat în cinstea eroilor căzuți pe câmpul de luptă, 1916 - 1918

Comuna Pufești face parte din „Aria specială de protecție avifaunistică – Lunca Siretului Inferior” – Proiectul „ Natura 2000”.

Această rezervație este constituită pentru ocrotirea atât a păsărilor migratoare / de pasaj, cât și a celor sedentare, datorită faptului ca Valea Siretului, se înscrie pe una din cele mai importante rute de migrație S-N primăvara și N-S toamna, în același timp adăpostesc numeroase specii de păsări ocrotite pe plan național și internațional.

17. EDUCAȚIA

Activitatea educațională pe teritoriul Comunei Pufești își are începuturile odată cu „Întâia școală primară înființată la Domnești în anul 1865”, aceasta reprezentând și prima școală înființată în satele din Podgoria (conform „Școlilor rurale din jud. Putna, Focșani p. XXVI). În anul 1866 – 1867 este înființată „Școala de fete” la Pufești, ca apoi în 1868 să se înființeze școala din Domnești Tîrg și din Ciorani. Astfel activitatea de educare a acelor timpuri guvernate, de „Legea instrucțiunii publice” emisă sub semnătura reformatorului și creatorului unei Români moderne Al. I. Cuza, se desfășura la nivelul întregului teritoriu al comunei. Prima clădire cu destinație unică – școală, a fost construită în anul 1874 în Loc. Domnești. Primul Război Mondial aduce mari sacrificii în rândul populației, cu atât mai mult cu cât linia frontului era în imediata apropiere a comunei; cu toate acestea, în anii 1917 și 1918 Școala cu clasele I-V Pufești avea înscriși 204 elevi. În anul 1926 este emisă „Legea învățământului primar” ce prevedea înființarea claselor VI – VII și în mediul rural, fiind aplicat în mod special în școala din Pufești și Domnești.

La nivelul anului 2020, conform documentației emise de Autoritatea Locala Pufești, situația unităților școlare este următoarea:

- Unități pentru activitatea preșcolară – grădinițe – 2 unități;
- Unități pentru activitatea școlară ciclului primar și gimnazial – 4 unități;

Numărul preșcolărilor și școlărilor înscriși:

- Numărul preșcolărilor – 147;
- Numărul școlărilor – 343.

Numărul personalului didactic:

- Numărul cadrelor didactice – educatoare 7;
- Numărul cadrelor didactice – învățământ primar și gimnazial – 24;
- Numărul personalului nedidactic – 2;
- Numărul personalului auxiliar – 4.

Toate unitățile școlare sunt în stare foarte buna de funcționalitate ca urmare a preocupării conjugate a autorităților administrației locale și a conducerii școlii în așa mod încât activitatea instructiv – educativă să se desfășoare conform legislației în vigoare la standarde europene. Sălile de clasă, laboratoarele, cabinetele și celelalte spații specifice activității cu școlarii și preșcolarii sunt dotate cu mobilier adecvat, material didactic și aparatura IT conformă cu cerințele unui învățământ modern.

În acest sens obiectivele realizate și finalizate în anul 2011 sunt:

- Construire împrejmuire – gard la Școala Generală Domnești;
- Centrala Termica Școala Domnești;
- Centrala Termica Grădinița Pufești;
- Amenajare Grădinița Ciorani.

17.1. Evoluția istorică a învățământului din comuna Pufești

Întâia școală primară din Comuna Pufești a fost înființată la Domnești în anul 1865, aceasta fiind și prima școală din satele Podgoriei Panciu, iar în anul 1866 sau 1867 la Pufești, pentru ca în anul 1868 să fie înființate școli și la Domnești-Târg, Pufești (pentru fete, învățătoare Sofia Ștefaniu) și Ciorani.

Aceste școli au funcționat în contextul legiferării obligativității școlare prin „Legea instrucțiunii publice”, din 1864, sub semnătura reformatorului și creatorului României moderne, domnitorul Alexandru Ioan Cuza. Această lege impunea principiul democratic al accesului la un învățământ general obligatoriu și gratuit.

Prima clădire construită cu destinația pentru a fi școală, din mediul rural a fostului Județ Putna, s-a construit în anul 1874 la Domnești. Construcția spațiilor destinate procesului de învățământ se realiza

în contextul inexistenței unor localuri proprii, cele mai multe școli funcționând în spații inadecvate: „Nai (sic!) mult de jumătate din școlile în ființă n-aveau localuri proprii. Cele mai multe erau instalate în case neîncăpătoare, joase, întunecoase, unele găsimu-se în sat, iar altele în vreo cameră oropsită a unei primării dărăpănate sau în vreo chilie de mănăstire.

La unele, cum era la Herăstrău, trebuia să-ți pleci capul să poți intra în clasă, la altele, cum era la Fitionești sufla vântul prin crăpăturile pereților și ploaia curgea șiroaie prin acoperiș”.

Din păcate, deși comunitatea sătească din Domnești a fost fruntașă între satele județului în privința construirii unei școli, spațiul era doar pentru o singură clasă. Revizorul G. Dumitriu, constata în anul 1877 că localul Școlii de Fete din Comuna Domnești era „cum nu se poate mai prost, strâmt și întunecos, lipsit de mai tot mobilierul necesar”. Învățătura copiilor era asigurată de preotul David Ștefănescu și învățătorul Mihalache (Mihai) Goga. Acesta din urmă plângându-se de lipsa banilor, salariul său nu era „prevăzut în bugetul comunal”. Situația era una generală, la nivelul întregului județ, determinând învățătorii să demisioneze. Nu același fapt se întâmpla și în satele comunei noastre, cu toate lipsurile materiale, dascălii acestei comune confereau stabilitate sistemului de învățământ, alături de cei din comunele Vultur, Suraia, Răstoaca, Jorăști.

Trecerea timpului nu rezolva problemele existente, acestea diversificându-se și accentuându-se. Printre acestea curățenia și lipsa cunoștințelor ce trebuiau acumulate de către elevi. La Școala de Fete din Domnești, activa învățătoarea Vasilescu. Deși „veche învățătoare nu se ocupa de școală nicidecum”, aceasta dovedind frustrare în pregătirea intelectuală și o totală lipsă de înțelegere față de scopul și menirea școlii în formarea elevilor. Revizorul Ionescu, în anul 1896 sesiza starea de curățenie a localurilor, dar și o pregătire ineficientă a elevilor. Cunoștințele școlărilor erau puține și confuze, în comparație cu vârsta și necesarul lor. Situația aceasta era prezentă și la școlile din Străoane de Jos, Fitionești, Mănăstioara, nu doar la Pufești și Domnești. La Școala de fete din Pufești, preda învățătoarea Sofia Ștefania, iar elevele de la clasele a II-a, a III-a și a IV-a, „nu posedă aproape deloc cunoștințele”, deoarece nu se respectă programa analitică, iar „metoda lăsa mult de dorit”. La Școala Domnești se constata că „cele învățate s-au cam uitat”, de către elevi, iar învățătorul Nicolae Ursu era apreciat pentru faptul că lucra individual cu elevii, dar „nu prea are liniște și atenție suficientă”. O altă problemă, cauză a slabei pregătiri a elevilor o constituia lipsa materialelor didactice. În anul 1897, din cele 41 școli

inspectate de către revizorul școlar al Județului Putna, la multe dintre acestea lipsea dotarea didactică: Pufești, Diocheți, Nănești, Nereju, Nistorești, Bîrsești, Răstoaca, Tichirirș, Herăstrău, etc..

Situația precară era prezentă și la Școala din Pufești, deși a fost construită mult mai târziu, în anul 1904, tot de către comunitatea locală. S-au folosit materiale tradiționale: țiglă și bârne. Existau 3 clase, învățător fiind Gh. Ignat. Dintr-o altă sursă, aflăm că la Pufești primul local propriu a fost ridicat în anul 1902, cu un cost de 7500 lei, din care 4500 lei au fost contribuția comunității locale, iar restul din partea Casei Școalelor.

Un aspect pozitiv, ce merită a fi lăudat și consemnat îl reprezintă înființarea unei biblioteci școlare la Pufești, la începutul sec. al XX-lea, fiind printre puținele instituții școlare rurale cu un astfel de serviciu pentru elevi.

Trecând peste lipsurile și greutățile sistemului de învățământ, inerente în contextul în care acesta era la începuturile sale, va urma o perioadă de avânt cunoscută drept „epoca lui Haret”. În această perioadă școala vrânceană cunoaște un progres deosebit. Se înființează grădinile școlare, creșterea albinelor și a viermilor de mătase, cantine și colonii școlare, asociații de protecție a naturii, cercuri culturale, șezători sătești, școli pentru adulți, conferințe populare, serbări școlare și de comemorare a faptelor de vitejie ale poporului nostru etc. Așadar se pune preț pe activitățile extrașcolare, pe implicarea întregii comunități într-o viață culturală activă. Este puțin probabil ca dintr-o paletă atât de largă de activități, populația satelor comunei noastre, să nu fi avut un rol participativ. În acest sens, deși mai târziu, la școala din Pufești se înființează „cursurile pentru adulți”. Rata analfabetismului în deceniul al V-lea al secolului XX, era una destul de ridicată - aproximativ 40 % din numărul populației comunei, acest indice încadrându-se în procentul de 40,4% cu referire la întregul județ.

În privința numărului de copii și a evoluției numerice constatăm următoarele. La Școala primară mixtă din Domnești Târg, existau 32 de copii înscriși, din care 26 băieți și 6 fete, dintr-un total de 91 copii cu vârstă școlară și 16 băieți din Domnești Sat, din 46 copii (din care 27 băieți și 19 fete).

Comunitatea locală sprijinea școala cu 936 lei anual. La școala din Satul Ciorani, în anul 1899 erau prezenți la cursurile școlii mixte primare 13 copii din 116 de vârstă școlară. Un procent mult prea mic. La Școala din Pufești veneau la școala, în același an, 21 de copii.

Primul Război Mondial aduce sacrificii în rândul populației. Participă activ, lt. Grigoriu Grigore, din Regimentul 65 infanterie, cu origini din ținutul Neamțului, dar care va organiza învățământul la Școala din Pufești. Localitatea, deși situată pe linia frontului, avea o școală unde se desfășura activitatea educațională, fiind singura localitate din această zonă ce avea un astfel de statut.

În anul școlar 1917-1918 în Satul Pufești funcționa Școala cu clasele I-V, având înscriși 204 elevi, din care 133 băieți și 65 fete, dar numai 193 frecventau școala. Cadrele ce deserveau această școală erau D. Pătrășcanu - învățător și director, precum și Elena Albu - învățătoare calificată. Până în anul 1925, la această școală veneau și copii din Satul Ciorani, anul reînființării școlii. În același an școlar, la Școala Domnești se ocupau de educația copiilor soții Petru Iov și Paulina Iov, învățători calificați. Clasele I-V, aveau un efectiv de 33 elevi, distribuiți astfel: clasa a I-a cu 6 copii, clasa a II-a, avea 8 copii, clasa a III-a, cu 5 copii, clasa a IV-a cu 9 copii, iar clasa a V-a avea 6 copii.

În anul 1924 apare Legea învățământului primar care prevedea înființarea claselor VI-VII și la școlile din mediul rural, fiind aplicată cu celeritate la unitățile din satele Domnești și Pufești. În privința frecvenței, aceasta nu era una dintre cele mai bune. Existau ani când cursurile din clasele mari nu erau frecventate de nici un elev, iar în alți ani, cu o frecvență limitată. Comitetele școlare, cunoscute sub denumirea de eforii școlare întocmeau listele pentru amenzile date părinților care nu trimiteau copiii la școală, așa cum prevedea suportul legislativ existent.

În anul școlar 1935-1936, la Pufești, „au fost înscriși 200 de elevi, dintre care au urmat regulat 170, neregulat 9, și absolut neregulat 21 elevi.” Situația detaliată, pe fiecare clasă, o redăm în tabelul următor:

STRATEGIA DE DEZVOLTARE LOCALĂ A COMUNEI PUFEȘTI PENTRU PERIOADA 2021-2027

Situția elevilor	Clasele														Total		Total General
	I		II		III		IV		V		VI		VII		Total		
	B	F	B	F	B	F	B	F	B	F	B	F	B	F	B	F	B
E. Î	27	26	17	24	17	17	19	15	15	7	3	3	5	5	103	97	200
E.R	25		17	24	16	14	17	14	8	6	3	1	5	1	91	79	170
E.N	2	7	-	-	-	-	-	-	-	-	-	2			2	7	9
E. A. N					1	3	2	1	7	1		2		4	10	11	21
Promovați	15	17	13	15	13	11	17	12	7	6	3	1	5	1	73	63	136
R. M	10	9	4	9	3	5		2							17	25	43
R.A	2				1	1	2	1	8	1		2		4	13	9	21

Unde: E. Î: elevi înscriși; E. R.: elevi regulați; E. N.: Elevi neregulați; E. A. N.: Elevi absenți neregulați; R: Repetenți; M: datorită mediilor; A: datorită absențelor.

În anul școlar 1940-1941 existau 181 elevi, din 243 copii de vârstă școlară. Cei mai mulți dintre aceștia frecventau clasele I-VI, la clasa a VII-a existând doar 3 elevi, din care 1 băiat și 2 fete, învățați de Chercheș D. Iată și situația detaliată: clasa a I - 38 elevi, din care 20 băieți și 18 fete, sub coordonarea învățătorului Dumitru Cherchez; la clasa a II-a - 28 elevi, din care 9 băieți și 19 fete, învățați de învățător S. Ciutea; clasa a III-a, avea 31 elevi, din care 17 băieți și 14 fete, având ca învățătoare pe Margareta Poede, aceasta îndeplinind și funcția de director; la clasa a IV-a, tot un efectiv mare de 31 de elevi, din care 15 băieți și 16 fete, învățați de D. Cherchez; clasa a V-a, era alcătuită din 15 băieți și 14 fete (total elevi 29), sub îndrumarea învățătorului S. Ciutea; și clasa a VI-a era alcătuită dintr-un efectiv de 21 de elevi, grupați astfel: 11 băieți și 10 fete, sub îndrumarea Margaretei Poede.

Anul școlar următor (1941-1942), va crește efectivul de elevi, ajungându-se la 191 de elevi. Funcția de director a rămas tot în atribuția învățătoarei Margareta Poede, iar în anul școlar 1942-1943, învățătorul S. Ciutea a preluat funcția de director. Tot în acest an școlar va scădea și efectivul de elevi la un număr de 183, datorită nefuncționării clasei a VII-a. Pentru anul școlar 1941-1942, ne atrage atenția numărul mare de elevi de la clasa a I: 54 de elevi, din care 27 băieți și tot atâtea fete. Efective mai mici se înregistrau la clasa a VII-a (10 elevi, din care 8 băieți și 2 fete) și clasa a VI-a (16 elevi, din care 7 băieți și 9 fete), spre deosebire de celelalte clase având cohorte de 26 până la 34 de elevi.

La Școala cu clasele I-VII Domnești s-a înregistrat, în anul școlar 1926-1927, cel mai mic efectiv de elevi: 47, îngrijiți și învățați pentru viața de învățătorii Munteanu Aneta, soții Petru și Paulina Iov.

În anul școlar 1950-1951, la nivelul Comunei Pufești, existau doar două grădinițe având un efectiv de 50 copii, la care se mai adăugau și două școli cu clase I-IV, în satele Domnești și Ciorani, iar la Pufești o școală cu clasele I-VII. Populația școlară ajungea la un efectiv total de 220 elevi.

Începând cu anul școlar 1964-1965 s-a trecut și în Comuna Pufești la învățământul obligatoriu de 8 ani, iar din anul școlar 1971-1972 la învățământul obligatoriu de 10 ani. Anul următor, 1966-1967 existau un număr de trei grădinițe frecventate de 87 copii, două școli cu clasele I-IV având 163 de elevi și două școli cu clase I-VIII cu 525 de elevi.

Începând cu anul 1966, direcțiunea Școlii Pufești a fost onorată de următoarele cadre didactice: Ciulei Ecaterina, prof. I, specializarea geografie; Băluță Gheorghe, specializarea lb. rusă; Popa Haralambie, lb. română; Grecu Aneta, lb. română; Apostolescu Nicolae Ion, istorie, a fost și responsabil cu activitatea pionerilor; Mioara Pavel, matematică. După Revoluție, au avut această funcție: Nechifor Valeria, matematică, în perioada 1990-1998), Vasluianu Carmen, fizică-chimie, 1998-dec. 2010; Nicolae Damian, geografie, prof. dr., din dec. 2010.

La Domnești, au deținut funcția de director: Antohi Dorina, Negru Constantin, începând cu anii 1970 și până în 1990, prin alternanță, Mihalache Dumitru (1990-2008, când s-a desființat această funcție).

Pentru anul școlar 1988-1989, exista următoarea rețea școlară: 7 grupe cu copii de grădiniță, astfel: două la Pufești, una la Ferma nr. 1, I.A.S, două în Satul Ciorani și două grupe la Domnești. Se realiza un efectiv total de 210 copii. La aceștia se adăugau: în Satul Ciorani, 63 elevi îndrumați de doi învățători; o școală la Ferma 1, I. A. S, având 14 elevi învățați de un singur învățător; o școală cu clase I-VIII la Pufești, unde învățau 283 elevi; la Domnești, o școală cu clasele I-VIII, având un efectiv de 185 elevi. În acest an școlar, în toate unitățile își desfășurau activitatea 36 de cadre didactice, din care 7 educatoare, 11 învățători și 18 profesori.

Un alt aspect inedit care s-a desfășurat până în anul 1990 îl constituia practica agricolă. La începutul anului școlar, elevii ajutau la muncile agricole de pe teritoriul comunei (la culesul strugurilor, a porumbului, a rapiței), existau și cazuri când elevii erau scoși la plivit, la cules roșii, la prășit, în timpul anului școlar, în funcție de necesitățile pentru forță de muncă a C. A. P. sau I. A. S.

Pe timpul vacanței de vară, în școală se amenaja un spațiu pentru creșterea viermilor de mătase. În acest sens, pe terenul Școlii Gimnaziale Pufești, exista o plantație de duzi.

În privința locațiilor destinate desfășurării activităților educaționale, există următoarea desfășurare de date istorice pe care le redăm în rândurile următoare.

În anul 1960 se construiește un local de școală cu 3 săli de clasă, fapt ce determina ca nr. total de clase să ajungă la șapte. Ulterior, aceasta a fost demolată la cutremurul din 1977, deși nu era afectată grav. În acea zonă s-a păstrat spațiile vechi - actuala „Școala veche” și actualul Dispensar veterinar ce a funcționat drept școală sau locuință pentru directorul școlii.

În același sat, în zona centrală a comunei a fost dată în folosință în anul 1980 o școală cu etaj având opt săli de clasă și laboratoare: fizică-chimie, biologie etc., camere pentru material didactic, birouri: secretariat, director și alte spații - bibliotecă.

Această școală a fost ridicată prin munca voluntară a sătenilor, inclusiv elevi, necalificați în construcții, din acest motiv calitatea lucrărilor și a finisajelor nu a fost una conformă. Merită, totuși, remarcat efortul tuturor celor implicați în acest demers, în mod deosebit a profesorului Ion Nicolae Apostolescu.

Tot la Pufești, Grădinița a fost construită de către Cooperativa Agricolă de Producție (C. A. P.) în anul 1974. Aceasta avea program prelungit, fiind prevăzută cu paturi pentru dormit și bucătărie. Localul a fost parțial modernizat cu geamuri de termopan și centrală termică, copiii beneficiind de grup sanitar cu apă curentă în interiorul clădirii. Urmează să fie refăcut total, cu acoperiș nou, instalație electrică nouă, pardoseli noi, renovarea pereților interiori etc. Întreprinderea Agricolă de Stat (I. A. S.) a construit în anul 1973 o grădiniță de tip cămin pentru copiii muncitorilor. Până în anul 1981-1982 au existat patru posturi de educatoare, iar din 1982-1983 doar un singur post pentru o singură grupă.

La Ciorani există o locație cu destinația școală, unde învață în regim simultan elevii de la clasele I-IV. Aceasta, are două săli de clasă, din care una este prevăzută cu scenă pentru festivități, o sală mai mică care are un minilaborator de informatică (5 cinci calculatoare), o sală pentru produsele din programul „laptele și cornul”. În această școală a funcționat Grădinița Ciorani până în anul 2009, luna noiembrie. Primăria a reabilitat fostul magazin sătesc, transformându-l într-o unitate modernă pentru preșcolari, dotată cu grupuri sanitare și apă curentă în interior, gresie și parchet, centrală termică electrică, mobilier nou. Totalul investiției ridicându-se la peste 500 milioane lei vechi. Grădinița beneficiază de autorizație sanitară.

În Satul Domnești a fost dată în folosință o școală în anul 1973, la 1 septembrie. Construcția era prevăzută a fi una cu etaj. În toamna anului 2011 a fost introdusă încălzirea centralizată, pe baza combustibilului solid. Din 2013 a fost introdus un modern sistem de supraveghere video. Urmează ca și această unitate să fie reabilitată. Elevii lucrează la computere într-un laborator de informatică.

Vechi spații unde învățau elevii mai erau în Domnești-Sat, „Sat din vale”, aproape de Biserica-monument.

Ulterior, în acest spațiu a funcționat un magazin mixt, având ca gestionar pe Damian Victor. Spațiul a fost demolat, iar grădina folosită ca lot agricol pentru practica elevilor a fost abandonată. Un alt spațiu unde învățau elevii a fost „în târg” - Domnești Târg, într-o clădire în care a funcționat și Căminul cultural (aici duminica se proiectau filme), dar și grupele de grădiniță.

Din păcate Grădinița nu a deținut un spațiu adecvat. O grupă a funcționat în Școala din centrul satului, apoi ambele grupe, în perioada anilor 2000 și-au desfășurat activitatea în clădirea Hanului

Domnești. În anul 2005 a fost dat în folosință un local nou, construit din elemente moderne (panouri cu spumă poliuretanică). Acesta este destinat claselor I-IV, deși s-a dorit a fi un spațiu pentru grădiniță. Localul este prevăzut cu 4 săli de clasă, cancelarie și două camere de mici dimensiuni, unde este biblioteca și camera pentru programul „Cornul și laptele”.

În școală, încălzirea se asigurată printr-o centrală electrică, de asemenea, unitatea este prevăzută cu apă curentă. Din păcate, clădirea nu a fost dotată și cu grupuri sanitare interioare.

Revenind la evoluția numerică a elevilor, la sfârșitul anului școlar 1997-1998, la nivelul Comunei Pufești, au fost înregistrați 428 elevi, din care 255 în clasele primare și 173 la gimnaziu. Pe fiecare unitate în parte, situația se prezenta astfel: Școala din Ciorani cu 58 elevi în clasele I-IV; Școala Pufești - 106 elevi la învățământul primar și 112 la gimnaziu; Școala Domnești - 91 elevi la clasele I-IV și 61 elevi la clasele V-VIII. În anul școlar 2010-2011 au fost înscriși 365 de elevi din care au promovat 321, la care se adaugă 134 preșcolari. În fiecare localitate componentă, exista următoarea distribuție: la nivel preșcolar, Ciorani - 29 copii, Domnești - 45 copii, Pufești - 60 copii; la nivel primar și gimnazial: Ciorani - 33, cls. I-IV, Pufești - 183 de elevi, iar la Domnești - 149 de elevi. Școlarii și preșcolarii erau îndrumați de 34 cadre didactice, din care 25 fiind titulari.

Numărul total de angajați era de 41. Aproximativ același număr de cadre didactice (35) se păstrează și în anul școlar 2014-2015, însă va scădea numărul de copii - 479 de școlari și preșcolari. 111 preșcolari sunt distribuiți astfel: Grădinița din Pufești, 40 copii, Grădinița din Domnești, 47 preșcolari, iar la Ciorani, 24 copii.

La clasele I-IV, sunt 150 copii în toată comuna, la care se adaugă 44 copii în clasa pregătitoare - clasa zero. La nivelul gimnazial: 174 copii, din care 111 la Pufești și 63 la Domnești.

Spațiul construit la începutul deceniului al optulea din secolul al XX-lea, la Pufești, a intrat la 22 martie 2012 în ample procese de modernizare, fiind absolut necesare. Reparațiile capitale au constat în decaparea zidăriei și tencuirea ulterioară, lucrări de îmbunătățire termică - izolarea termică a pereților exteriori, tâmplărie PVC cu geam termopan, pardosirea cu gresie și parchet, gletuire, văruire, refacere structură de rezistență și acoperiș.

În final, școala a fost dotată cu mobilier nou, sisteme de supraveghere video și pentru situații de urgență, cabinet de informatică, deja existent. Practic, lucrările au fost de o complexitate ridicată, necesitând un timp de execuție mai mare decât la o clădire nouă, valoarea finală fiind de 1.152.085,94 lei. Localul modern a fost inaugurat la 16 septembrie 2013 în prezența domnului deputat Laurențiu Roșca-Țigăeru. În anul școlar următor 2014, deschiderea festivă s-a realizat de către domnul senator Cristian Dumitrescu – vicepreședintele Senatului României. Tot cu acest prilej a fost vernisată și expoziția de fotografie militară, cu imagini din teatrele de operațiuni militare ale Armatei Române din Afganistan și Irak surprinse de „ochiul” aparatului de fotografiat la declanșarea butonului său de către lt. col. Toni Ene.

Dacă în trecut orele de educație fizică și sport erau predate, în general, de profesori necalificați la această disciplină, unii dintre aceștia calificați în alte domenii, însă pentru a-și completa norma didactică sau pentru ore suplimentare. Au fost și excepții, profesorul Nichifor Octavian, deși suplinitor a realizat ore de educație fizică deosebite, cu rezultate meritorii în competițiile sportive județene.

După anul 2000, profesorii care au predat educație fizică au fost calificați, obținând rezultate meritorii la competițiile regionale, județene și naționale, deși nu există o sală de sport la nivelul comunei. Orele fie se desfășoară în sălile de clasă, într-o sală din cadrul școlii, amenajată pe hol sau la Căminul Cultural. În ultimii ani au fost câteva investiții în echipament sportiv, dar și profesorii s-au implicat obținând sponsorizări pentru astfel de echipamente.

După anul 2000, profesorii de educație fizică au fost: Pionescu Cătălin, Sergiu Crăciun (campion balcanic), Lovin Adrian, Sărdaru Constantin. Elevii coordonați de profesorii amintiți anterior, au obținut meritorii rezultate în domeniul sportiv. Tocmai datorită acestui fapt, unii dintre aceștia au fost selectați la cluburi sportive de nivel local și național.

Trebuie să remarcăm, organizarea a două ediții a concursului sportiv „Cupa Sărbătorilor de iarnă”, de către instituția noastră școlară. La fiecare dintre cele două ediții au participat peste 70 de elevi de la unitățile școlare situate în partea de nord a județului. Fiecare elev și profesor-antrenor a primit premiu de participare care a constat în diplome, dulciuri, medalii, tricouri, insigne și brelocuri, oferite nu doar de organizatori, dar și de Academia Olimpică Română - Comitetul Olimpismului Școlar.

Competiția s-a organizat pe două întreceri sportive: tenis de masă și șah; beneficiind de o bună mediatizare atât la nivel județean cât și național.

Și la alte discipline, precum limba franceză, limba engleză și limba română, istorie, cultură civică sau concursuri sportive și extrașcolare („Cu viața mea apăr viața”, „Sanitarii pricepuți”) elevii noștri au obținut rezultate meritorii și participări atât la faza județeană cât și națională.

Simpozionul „Ziua Pământului”, prin cele IX ediții desfășurate, este recunoscut ca o manifestare importantă în plan județean, la care au participat mari personalități științifice de rang național.

La sfârșitul anului școlar 2011-2012, s-a lansat revista școlară „Confluente”, cu sprijinul Primăriei Pufești, prin domnul primar Maricel Nițu, a familiei Pădurariu Cristina și Florin, a familiei Dumitriu Ionel și Victorița, care au sprijinit material apariția publicației.

Revista este girată de un colectiv direcțional format din cadre universitare și avizată de inspectoratul școlar. A obținut premiul pentru debut editorial, lansarea sa fiind prezentată la Tv. Atlas Focșani.

17.2. Personalități ale comunei și învățământului pufeștean

Deși instituția școlară din Comuna Pufești, prin cadrele sale didactice nu a finalizat formarea unor personalități ale acestor meleaguri și naționale, dascălii de aici au pus bazele personalităților de mai târziu, insuflând dragostea de carte, dorința devenirii depline.

Enumerăm în rândurile ce urmează, câteva astfel de personalități, cu precizarea că lista este incompletă.

Gheorghe NICOLAU, născut în 19 august 1886 la Pufești, fiu al preotului din localitate. În anul 1911 a absolvit Școala Națională de Drumuri și Poduri, obținând calificarea de inginer. A fost coleg de promoție cu Nicolae Profiri, de care îl va lega o strânsă colaborare, în domeniul asfaltajului modern mai ales asupra condițiilor ce le impunea climatul și condițiile de circulație pe drumurile publice, din acea perioadă (1930).

Devine conferențiar la Școala Politehnică din București (1928), pentru ca din anul 1930 să participe la conducerea acestei instituții de învățământ în calitate de subdirector. Va deține funcția de profesor universitar din 1924, la Catedra de mașini cu combustie internă până la transformarea instituției în Institutul Politehnic București (1950). A contribuit la modernizarea și amenajarea unor unități energetice cu motoare termice din România.

În anul 1930 este ales Deputat în Parlamentul României, pentru ca apoi să fie membru în trei Guverne (1944-1946), conduse de Constantin Sănătescu, Nicolae Rădescu și dr. Petru Groza, deținând același portofoliu de Ministru al Asigurărilor Sociale.

A fost ales Membru corespondent al Academiei Române, de la data de 21 decembrie 1935, iar exact un an mai târziu devine Membru titular. Va deține din anul 1948, în acest înalt for funcția de secretar științific, fapt ce se pare că se datorează noii sale orientări politice.

A publicat numeroase lucrări, dintre care unele inedite, ce reflectă modernitatea tehnică a perioadei respective: Sistemul modern de asfaltaj (1933). Altele au un caracter pedagogic și social: Asupra învățământului mecanic (1922), Desființarea prestației în natură (1932), Statutul personalului CFR (1933). De asemenea, a publicat cursuri universitare și a elaborat lucrări în domeniul teoriei motoarelor cu ardere internă: Valoarea teoriei ciclice clasice a motoarelor cu ardere internă (1949). Alte cărți publicate: Problema energiei (1949), Evacuarea apei din mină (1951).

A decedat la 5 decembrie 1950 în București, fiind înmormântat la Cimitirul Bellu.

Alexandru GROSSU s-a născut în Satul Ciorani, la 14 iulie 1910, într-o familie numeroasă cu 11 copii, părinții fiind oameni modești, dar harnici. A fost permanent preocupat de învățatură, din acest motiv se va angaja pentru a se putea își putea continua studiile.

În 1934, devine licențiat al Facultății de Științe, secția Naturale din cadrul Universității din București, iar în 1939 devine Doctor în științe biologice, titlu ce îi va fi recunoscut de către noul regim instalat după Al Doilea Război Mondial, abia în anul 1954, odată cu obținerea titlului de profesor universitar. Teza de doctorat a fost elaborată sub conducerea renumitului profesor Andrei Popovici-

Bâznoșanu, cu titlul „Contribuții sistematice, ecologice și biologice asupra gasteropodelor din regiunea Sinaia (masivele Bucegi-Gârbova)”.

Începând cu anul 1939 devine Inspector Școlar, iar din anul 1947 Director al Colegiului Diaconovici-Loga, din Timișoara, până în anul 1952 când va fi numit Director al Institutului Pedagogic din București, cu misiunea de a organiza această instituție.

Simultan, deși în anul 1950 la cerere va fi eliberat din funcția de Director al Colegiului Diaconovici-Loga din Timișoara, va fi numit conferențiar la Institutul de Medicină din Timișoara (1949) și conferențiar la Facultatea de Zootehnie din Arad. În anul 1955 se va desființa Institutul Pedagogic din București și va trece la Facultatea de Biologie, până la pensionarea sa în 1975. În cadrul acestei instituții de învățământ va îndeplini și funcțiile de Șef al Catedrei de Zoologia vertebratelor, respectiv Decan (1957-1962). Va continua ca profesor consultant și îndrumător de doctorate, peste 30, până în anul 1980.

Fiind cunoscut ca un bun organizator, în anul 1955 Ministrul Educației Ilie Murgescu îl numește Director al Muzeului de Istorie Naturală „Grigore Antipa”. Reorganizează această instituție și demarează extinderea sa, deși obține autorizațiile, nici în prezent acest fapt nu s-a realizat. Tot aici înființează și revista științifică *Travaux du Muséum*, devenită în prezent cunoscută pe plan internațional.

La vârsta de 91 ani publică primul său volum de versuri, iar până în 2003 alte patru volume. Se stinge din viață la 26 martie 2004, la venerabila vârstă de 94 ani, având grijă până în ultima clipă să-și aranjeze colecțiile sale științifice. Spre sfârșitul vieții sale, a făcut demersuri către Academia Română, pentru recunoașterea sa, însă din păcate acestea au întârziat să apară, nici post-mortem...

Alexandru Grossu este recunoscut pe plan internațional ca unul dintre cei mai importanți malacologi ai secolului XX, fapt certificat de prezența sa ca membru a numeroase societăți științifice. A publicat peste 160 de lucrări de malacologie, dintre acestea trei volume *Din Fauna României (Mollusca)* la Editura Academiei (1955, 1956, 1962) și o monografie în patru volume - *Gastropoda Romaniae* (1981, 1983, 1986, 1987), pe care o va relua într-o formă sintetică sub denumirea, în anul 1993.

Ghiuș BENEDICT s-a născut la 21 octombrie 1904 în Satul Domnești, având la botez numele Vasile. Parcurge Seminarul Teologic de la Galați (1919-1926), iar apoi Facultatea de Teologie Ortodoxă din București (1926-1927) continuând la Strasbourg – Franța în perioada 1927-1932, respectiv 1935-1937. Doctoratul îl va susține la București cu teza: „Doctrina răscumpărării în imnografia Bisericii”. Se călugărește ca la Mănăstirea Neamț, primind mai întâi titlul de ierodiacon (1934), ieromonah (1936) și arhimandrit (1929). În ianuarie 1944 este ales episcop de Hotin, dar nu este recunoscut de noile autorități.

Va intra în legătură directă și cu învățământul teologic, din postura de pedagog, mai întâi la Internatul Teologic din Cernăuți (1936), profesor la Liceul Seminarial din Bălți (1938-1940), pentru scurt timp duhovnic la Academia Teologica din Arad, iar apoi asistent la Facultatea de Teologie din București (1944-1948). Între timp în perioada 1940-1944 este preot la Catedrala Patriarhală din București (1940-1948). Accede la funcțiile vicar patriarhal (1949-1950), apoi preot patriarhal până în 1958.

A fost acuzat de legături cu legionarii și anchetat de Securitate. Va publica și lucrarea „Înnoiește-te, Noule Ierusalime”, un alt element ce va atârna cu greu la condamnarea sa.

Securitatea nu înțelegea faptele religioase, cu toate explicațiile date de preotul Benedict: „La mine au venit mai multe persoane ca la un duhovnic și printre acele persoane au fost și legionari, însă nu i-am primit ca legionari și nu am avut legătură cu aceștia pe linie legionară, ci legăturile mele au fost aceleași cu toți, de la preot la credincios”.

Va constitui o asociație religioasă sub titulatura Rugul Aprins. Deși toate organizațiile religioase vor fi interzise, aceștia vor continua să se întâlnească, în diferite locații.

La anchetă, părintele Benedict va recunoaște: „La domiciliul lui Joja Constantin, am ascultat emisiunile posturilor de radio imperialiste pe marginea cărora am făcut comentarii. În ceea ce privește discuțiile dușmănoase purtate în cadrul acestor întruniri, îmi amintesc că am comentat în mod dușmănos la adresa Uniunii Sovietice..., declarându-ne de acord cu atitudinea adoptată de Statele Unite ale Americii... De asemenea, am discutat în mod dușmănos faptul că în R. P. R. nu ar fi libertate, prin aceea că nu avem posibilitatea de a face propagandă religioasă”.

A fost condamnat, împreună cu întreg lotul „Rugul Aprins”, de către Tribunalul Militar al Regiunii a II-a Militare București, în data de 6 noiembrie 1958, la 18 ani de muncă și 10 ani degradare din drepturi. În acest proces, numele său va figura alături de Ieroschimonahul Daniil (Sandu Tudor), de Părintele Profesor Dumitru Stăniloae, Arhimandritul Vasile Vasilache, de laicii Alexandru Mironescu, Vasile Voiculescu și al multor alora, care au luat cu toții calea temniței în 1958.

Vasile POP (14 iunie 1875-1931), scriitor și ziarist născut în Satul Domnești, într-o familie de agricultori, fiul lui Ion și Ecaterina Pop. După absolvirea școlii primare se angajează ca lucrător mecanic (calfă) într-un atelier, apoi va continua să se perfecționeze ca „autodidact, în calitate de profesor de limbă engleză și maestru de gimnastică la Institutul Naval din Constanța”.

Ziarul Munca, va consemna în anul 1890 debutul său literar. Împreună cu Ilarie Chendi înființează în 1906 la Iași Viața literară, devenită în 1907 Viața literară și artistică. În perioada 1904-1905 va fi directorul ziarului Evenimentul. Va colabora la publicațiile Adevărul Literar, Semănătorul, Făt-Frumos și Luceafărul, de multe ori semnând cu pseudonimele: Gh. Bradul, Const. Fulger, Acadiul, Gh. Scytul.

Va debuta cu primul volum de versuri, în anul 1900 intitulat „Versuri”, nu prea reușite, din acest motiv se va dedica prozei, publicând următoarele sale volume: Din ocna vieții (1902), Râs și plâns (1906), Povești hazlii (1908), Din viața speluncilor 1923 etc., precum și romanele: Domnița Viorica (1905), Americanca îndrăgostită (1920), Cuceritorul de inimi (1921), Vândută de propria-i mamă (1922) - o „literatură de senzație, cu rezolvări melodramatice și de un frapant prost-gust estetic”.

Opera sa literară este impresionantă, la titlurile enunțate anterior, mai adăugăm: „Fleacuri” (1899), „Prin vraja dragostei” (1907), „Cum se iubește o fată” (1907), „Cum să iubim” (1908), „Mai tare ca iubirea” (1908), „Fericirea se cucerește” (1911), „Dragoste din ochi” (1915), „Amice, ești un prost!” (1916), „Regina noastră, Maria” (1919), „Dragoste de dinastie” (1921), „Ce pățește omul bun” (1922), „Cuza Vodă” (1928), „Ruga unei mame” (fără an), „Sărutul de binefacere” (fără dată), „Eroii lui Mihai Viteazul” (fără an).

A primit referințe critice de la S. Pușcariu, E. Lovinescu, N. Iorga, G. Călinescu, C. Ciopraga, Z. Ornea.

Nicolae IONEL s-a născut în 1944 la București, însă Școala primară o va absolvi la Domnești. Se va stabili la Iași, unde va parcurge studiile liceale și pe cele universitare (Univ. „Al. I. Cuza - Filologie). A scris 34 cărți de poezie, 4 de teologie, 3 de folclor, 5 piese de teatru și 18 volume de traduceri (tragediile lui Shakespeare, Vergiliu Opera omnia, Kleist, Psalmii, Basho, Igor etc.). A primit referințe critice din partea: Al. Protopopescu, A. Doinaș, N. Steinhardt, A. Pantea, Ștefania și Marin Mincu, Al. Paleologu, Lucia Cifor, N. Mecu, Dan Ciachir, Monica Lovinescu, Valentin Silvestru, Sorin Antohi, Ion Negoitescu. Este membru al Uniunii Scriitorilor din anul 1980.

Cele mai importante premii sunt: Premiul Uniunii Scriitorilor pentru dramaturgie (1984), Premiul Asociației Scriitorilor din Iași pentru poezie (1990), Premiul Asociației Scriitorilor din Iași pentru poezie (1996), Premiul Salonului de Carte Iași (1997) pentru traduceri, Premiul Salonului de Carte Cluj (1998) pentru Aeneis, Premiul Fundației „Cella Delavrancea” 1998 pentru Opera omnia.

Din opera sa, enumerăm selectiv: Poezii: „Cuvânt în cuvânt” (Junimea, 1972), „Poezii” (Junimea, 1979), „Calea Vie” (Cartea Românească, 1983), „Scara de raze” (Junimea, 1990), „Carul Mare ” (Cartea Românească, 1991), „Venirea” (1995), „Vederea” (Junimea, 1995), „Prezența” (1996), „Flori de cireș” (1997), „Răsăritul Chipului” (Cartea Românească, 1998), „Haiku” (1998), „Crinul deschis” (Junimea, 1999), „Dor din dor” (1999), „Cântece de leagăn” (2000), „Cât îi ceru și lumea” (2000), „Marginea singurătății” (2001), „Nume pe ape” (Junimea, 2003), „Celei de nenumit” (2004), „Umbra miresmei” (2005), „Gând oprit” (2005), „Drumul spre nume” (2005), „Bethel” (2005), „Tot în totul” (2007), „Umbra ta, Ruth” (2008), „Rouă de raze” (2009), „Nețărmlul clipei” (2010), „Frunze de sînge”, (2010), „Viscol de privighetori” (2010), „Din cîte stele” (2011), „Cer de cer (2011), „Stîlpul de foc” (2011), „Umbră de flutur” (2012), „Ochi pe aripi” (2012), „Lăuntrul luminii” (Doxologia, 2012); Teatru: „Vlad Țepeș” (Junimea, 1984), „Jeanne d’Arc” (1992), „Oedip - Meșterul Manole” (Junimea, 1997), „Constantin Brâncoveanu” (2001); Teologie: „Rugăciune (I)” (1996), „Rugăciune (II)” (1999), „Rugăciune (III)”, (2004), „Întrebătoare răspunsuri” (2006); Folclorică: „Floarea florilor – Antologie de lirică populară” (Junimea, 1999), „Literatură populară din județul Iași” (2006); Traduceri: J.-L. Chrétien, Michel Henry, J.-L. Marion, Paul Ricoeur: Fenomenologie și teologie (Polirom, 1996), Vergilius: Eneida (Institutul European, 1999), Shakespeare: Regele Lear (Institutul European, 2000), Michel Foucault: Securitate, teritoriu, populație (Cluj, 2009) etc.

Neculai Constantin MUNTEANU s-a născut la 16 noiembrie 1941, în Satul Pufești din părinții Constantin și Rozalia Munteanu. Va urma cursurile universitare ale Facultății de Finanțe-credite din cadrul A.S.E. București, pe care le abandonează în anul patru. Debutează în Contemporanul, apoi la TVR, iar apoi angajat ca redactor la revista Cinema. Se manifestă ca opozant al regimului comunist când în luna aprilie 1977, încearcă să trimită mai multe documente către Occident prin intermediul unui diplomat al Ambasadei Statelor Unite la București. Din păcate persoana contactată era un colaborator al Securității. Va fi supus unei anchete timp de luni de zile, din primăvara anului 1977 și până în vara aceluiași an.

În schimbul netrimiterii doleanțelor la Europa Liberă, Securitatea îi oferă pașaportul și promisiunii de a părăsi țara. Neculai Constantin Munteanu primește pașaportul în data de 2 septembrie și părăsește țara în 16 septembrie 1977.

Începând din 1977 devine colaborator al Postului de Radio „Europa Liberă”, iar din 1980 va fi angajat definitiv până în anul 1994. „Va fi una din vocile cele mai ascultate, la rubrica Actualitatea Românească și de multe ori, în contextul totalitarismului, un fel de punct de sprijin pentru mulți români”.

Va reveni în țară, iar la propunerea jurnalistului Corneliu Nistorescu, va prelua conducerea postului de radio „Radio Total”. În luna noiembrie din anul 1995 va fi ales în Consiliul de Administrație al Televiziunii Române.

În anul 2007, lui Constantin Neculai Munteanu și celor ce au luptat pentru democrație de la microfonul postului de radio „Europa Liberă”, li se va aduce ca onor premiera filmului documentar „Război pe calea undelor”, avându-l ca regizor pe Alexandru Solomon.

Naarghita-Maria AMARGHEOALEI este numele adevărat al cântăreței de muzică indiană, născută la Pufești în data de 14 ianuarie 1939. Numele de scenă în etimologia sa reprezintă un amestec de cuvinte, cu o semnificație dublă: „cântul spiritului etern” sau „cântecul tulpinii de lotus”. Muzicologul George Sbârcea îl traduce cu semnificația de „cântec pentru cei luminați”.

Copilărește în Satul Domnești până la vârsta de nouă ani, fiind crescută de bunica sa, apoi se stabilește la mama ei în București. Din copilărie își manifestă aptitudinile artistice, mai întâi luând lecții de coregrafie la Palatul Pionierilor (Palatul Copiilor), iar în 1956 va intra în corpul de balet al Teatrului de Revistă „Constantin Tănase”. În paralel urmează lecții de canto clasic. Este impresionată de filmul indian „Vagabondul”, în regia lui Raj Kapoor, pe care îl vizionează de cincizeci de ori.

Debutează în anul 1957, iar reacția publicului este un motiv în plus pentru a se specializa în muzica de sorginte indiană. Timp de patru ani, învață limba hindi prin corespondență cu Centrul Cultural Hindi. Primul disc propriu apare la Electrecord în 1967, în prealabil mai înregistrează și alte 4 compilații în anii 1959 și 1962. Până în 1991, mai apar tot la Electrecord alte opt discuri. Colaborează cu baritonul Nicolae Herlea, Sile Dinicu, Corneliu Meraru. Primul ministru al Indiei, Indira Gandhi, o va cunoaște pe Naarghita în urma vizitei în România, în toamna anului 1967, mai întâi într-un spectacol, iar apoi personal, lansându-i invitația de a vizita India. În anul 1978, va pleca în India și va rămâne în această țară jumătate de an, unde îl va întâlni pe idolul ei, Raj Kapoor. După Revoluția din decembrie 1989, moartea mamei sale și a idolului Raj Kapoor, o decepționează și hotărăște să se retragă din viața publică. Pentru a-și duce existența, vinde obiectele de valoare ce îi aparțineau (apartament, mobilă, pianul, cărți etc.), reușind să supraviețuiască cu greu. Se stinge din viață la 26 februarie 2013, la București, săracă, departe de consacrarea internațională.

Alte personalități ale comunei, aflate în plină activitate și pe care doar le amintim în rândurile următoare, luându-ne angajamentul ca în viitor să detaliem aspecte legate de activitatea profesională a următorilor, sunt: **Culiță DASCĂLU** - dr. ing., șef de lucrări la Univ. Bioterra - Facultatea de Management Agroturistic (Decan fondator), președintele Asociației Crescătorilor de Taurine; **Oana (IONEL) DEMETRIADE** – cercetător Consiliul Național de Studiere a Arhivelor Statului, premiată de Casa Regală a României, numeroase studii, articole și lucrări publicate, volume, participări la conferințe tematice; **Nicolae DAMIAN** – doctor în geografie, Director al Școlii Gimnaziale Pufești, cadru didactic asociat al Univ. din București – Departamentul Formarea Profesorilor Focșani, numeroase studii, articole și participări la conferințe tematice, redactor coordonator al Revistei Milcovia, membru în Consiliul Director al Revistei Repere Geografice - Iași; **Mădălina FERA** – medic rezident în Franța, specialitatea medicină de familie; ș. a.



Grădinița cu program normal - Comuna Pufești



Grădinița cu program normal - Sat Ciorani, Comuna Pufești



Premii obținute de către elevii Școlii Gimnaziale Pufești



Școala Gimnazială - Comuna Pufești (față)



Școala Gimnazială - Comuna Pufești (lateral)



Școala Gimnazială Domnești-Târg Corp C1 - Comuna Pufești



Școala Primară - Sat Ciorani, Comuna Pufești

18. INFRASTRUCTURA SANITARĂ ȘI PROTECȚIE SOCIALĂ

Activitatea medicală de acordare a asistenței și urmării sănătății populației comunei se desfășoară în două locații după cum urmează:

- Dispensar medical – cabinet individual Localitatea Pufești (amenajare în fosta „casă a specialistului”) – clădire în suprafață utilă de 50 mp construită în anul 1976 și o incintă de 600 mp;
- Dispensar medical – cabinet individual Localitatea Domnești - Tîrg – clădire construită 1960 în suprafață utilă de 64 mp și o incintă de 775 mp.

Ambele clădiri sunt proprietate publică concesionate medicilor de familie:

- Dr. Nicolae Elena Mirela și Dr. Damian Carmen.

Întreaga activitate medical (umană) este asigurată de:

- 2 medici;
- 2 cadre medii;
- personal auxiliar.

Activitatea sanitar veterinară este asigurată prin S.C. Ruvalento S.R.L. de:

- 1 medic veterinar;
- 1 tehnician veterinar;
- 1 personal îngrijitor.

Asistența socială presupune un complex de măsuri și acțiuni realizate pentru a răspunde nevoilor sociale individuale, familiale sau de grup, în vederea prevenirii și depășirii unor situații de dificultate, vulnerabilitate sau dependență pentru prevenirea autonomiei și protecției persoanei, pentru prevenirea marginalizării și excluziunii sociale, pentru promovarea incluziunii sociale și în scopul creșterii calității vieții.

La nivel local, rezultatele obținute în domeniul asistenței sociale, sunt bune și conform legilor ce monitorizează acest domeniu de activitate. Astfel în anul 2020, lunar persoanele ce fac obiectul legii, au beneficiat de prevederile Legii nr. 416/2001, 17 de persoane privind asigurarea venitului minim garantat, iar 141 de persoane au beneficiat de ajutoare de încălzire pentru combustibil lemnos.

Ținând cont de anumite cazuri ale persoanelor care au prezentat documentațiile la comisiile de expertiză medicală și care se încadrează în gradul de invaliditate în anul 2020 au fost în plată toți asistenții personali.

Tot în acest domeniu trebuie subliniate și acțiunile din cadrul programului PEAD prin care au fost soluționate dosarele celor în drept după cum urmează:

- Venit minim garantat – 10 dosare;
- Șomeri – 15 dosare;
- Pensionari – 250 dosare;
- Persoane cu dezabilități – 55 dosare;

- Asistenți personali – 9;
- Îndemnizații cu handicap – 32;
- Tichete ”mese calde” – 82 de beneficiari;
- Tichete sociale pentru grădiniță – 12 beneficiari;
- Tichete educaționale – 136 beneficiari;
- Ajutor pentru încălzirea locuinței pentru perioada noiembrie 2020 – martie 2021 – 141 de cereri;
- Alocație pentru susținerea familiei – 65 de dosare (258 de beneficiari);
- Ajutor social – 10 dosare.

19. ORDINEA PUBLICĂ

La nivelul Unității Administrative Pufești, ordinea și liniștea publică este asigurată de cadre abilitate în acest domeniu de activitate respectiv Postul de Poliție cu trei angajați.

Aceștia își desfășoară activitatea nu doar pe teren, ci și în într-o clădire construită în anul 1970 cu o suprafață utilă de 817 mp și o incintă de 4800 mp. Începând cu anul 2003 și până în prezent sediul poliției și locuința de serviciu, situate în aceeași clădire, au fost întreținute și chiar modernizate de către Zaharia Georgică. A fost realizat un sistem termic: anveloparea zidurilor exterioare, înlocuirea tâmplăriei vechi prin una de pvc și cu geamuri termopan, încălzirea centralizată (centrală termică ce folosește combustibil solid- lemne), introducerea în circuitul apei menajere calde a unui panou solar (printre puținele din comună). În interior, pereții au fost zugrăviți cu glet și var lavabil, stuc venețian, a fost schimbat parchetul, s-a pus gresie, au fost schimbate ușile. La locuința de serviciu a mai fost adăugată o baie (cu apă curentă furnizată de un hidrofor) și o bucătărie. La exterior gardul a fost înlocuit, a fost turnat beton pe aleea de acces și trotuare, pe șanțul de drenaj al apei. În curte s-au plantat pomi fructiferi, flori și gazon. Toate aceste lucrări au fost realizate de către agentul Zaharia, atât din fondurile furnizate de către Inspectoratul de Poliție Județean (I.P.J) Vrancea, cât și din fonduri proprii.

Postul de poliție locală are în dotare un autoturism cu care se asigură atât patrularea pe raza comunei, cât și o rezolvare promptă și rapidă a fiecărei intervenții.

Din păcate starea infracțională este în creștere, fapt datorat unei perioade economice mai puțin favorabile, începând din 2007, dar și a soluționării unor cazuri infracționale de către instituțiile juridice prin suspendarea pedepsei, ce vizează integrarea în societate și nepedepsirea cu închisoare. În acest sens, dacă în perioada 2002 – 2003 se înregistrau în jur de 40 dosare penale, în prezent se înregistrează circa 100 infracțiuni de acest gen. Sunt sesizate aproape toate tipurile de infracțiuni, majoritatea fiind furturi cu valori reduse. Polițiștii din comună, efectuează activități de prevenție, de cercetare în domenii variate: silvicultură și piscicultură, transporturi, activități legate de traficul rutier, arme și explozibili, substanțe toxice.

Începând cu jumătatea anului 2013, comuna este supravegheată și printr-un sistem de camere video, poziționate în toate satele comunei, în cele mai importante zone. De asemenea Primăria Pufești, Școala Gimnazială Domnești, Școala Gimnazială Pufești sunt supravegheate, atât în interior cât și în exterior prin sisteme video. De asemenea cele mai importante unități economice (fabrici) și comerciale (magazine), alte instituții (de ex: bisericile, dispensarul, farmacie) au sisteme de alarmare și supraveghere.

20. CONTEXTUL ECONOMIC

O prioritate generală o constituie creșterea nivelului de trai prin veriga sa de bază creșterea economică care este parte componentă a politicilor publice. Cu atât mai mult lansarea și continuitatea la nivel teritorial a acestor politici, implicarea factorilor locali și a reprezentanților societății civile au devenit din ce în ce mai acute în procesul de elaborare și realizare a programelor de dezvoltare economico-socială indiferent dacă resursele financiare sunt asigurate prin fonduri guvernamentale, fonduri private interne, cofinanțări și împrumuturi externe.

Pentru mediul rural, domeniul economic predominant este activitatea agricolă fapt subliniat în primul rând de modul de viață și specificul evident al localităților componente și în al doilea rând de ponderea populației ocupate fizic în această activitate.

Teren fond funciar (ha)	Suprafață teren agricol (ha)	Teren arabil (ha)	Suprafață pășuni (ha)	Suprafață viticolă (ha)	Suprafață forestieră (ha)
3150,11	3087,18	2586,72	397,77	92,66	72,96

Principalele culturi agricole practicate cu suprafețe înregistrate până la această dată sunt:

- culturile cerealiere:
 - grâu: 276 ha;
 - orzoaică: 7 ha;
 - porumb: 2000 ha;
- cultura cartofului, a legumelor și leguminoaselor: 120 ha;
- floarea soarelui: 249 ha.

Având în vedere dependența de factorul natural și în special de elementele climatice cu risc (secetă, grindină, îngheț la sol etc.) valorile medii multianuale ale producției agricole obținute la hectar sunt următoarele:

- păioase: 1800 kg /ha;
- porumb: 1500 kg/ha;
- cartof: 5000 kg/ha;
- legume: 10000 kg/ha;
- leguminoase: 500 kg/ha;
- floarea soarelui: 1400 kg/ha.

Creșterea animalelor are la nivelul comunei o tradiție cel puțin egală cu cea de cultivare a terenului. În acest context, practicarea acestei activități se reduce la sistemul gospodăresc cu efective minime pentru consum propriu iar principalele caracteristici numerice și pe rase la începutul anului 2012 sunt:

- bovine din rasele „Bălțată neagră”, „Metis”: 134 capete;
- ovinele - rasele „Țigaie - metiș” și „Karacul”: 820 capete;

STRATEGIA DE DEZVOLTARE LOCALĂ A COMUNEI PUFEȘTI PENTRU PERIOADA 2021-2027

- cabaline - lipsa unei rase pure: 110 capete;
- păsări: 6000 capete;
- familii de albine: 214.

Lucrările agrotehnice susținute pe terenul agricol, sunt efectuate de mașinile aflate în dotarea societăților comerciale cu profil agro – alimentar:

- 80 de tractoare de diferite puteri;
- 12 combine;
- 8 cositoare;
- la acestea se adaugă utilajele și subansamblurile aferente (pluguri, grape, stivuitoare, etc.).

Furajarea animalelor se face în funcție de sezon și anotimp respectiv extensiv pe pășunile și fânețele naturale dar și intensiv în perioada rece a anului, prin folosirea plantelor de nutreț.

Ca urmare a diminuării activității industriale la nivelul centrelor urbane și a efectului reformei economice, parte din populația activă s-a întors în localitate, care s-a îndreptat spre ocupații și servicii cerute de economia de piață.

Acestea au ca obiect de activitate în cea mai mare parte comerțul cu amănuntul al diferitelor produse.

Problemele cu care se confruntă agenții economici sunt lipsa de comunicare și informare în sensul că nu dețin informațiile necesare oportunităților de finanțare, deși au fost organizate întruniri “mese rotunde” pentru promovarea noilor direcții în obținerea finanțărilor.

Agenții economici reprezentativi în teritoriul comunei:

S.C. BETALIN S.R.L.	confecții mobilier
S.C. JAKY COM S.R.L.	confecții mobilier
S.C. LAZAMOB S.R.L.	confecții mobilier
S.C. MELISSA S.R.L.	confecții mobilier
S.C. NICOLAND S.R.L.	confecții mobilier
S.C. NICOFIL S.R.L.	confecții mobilier
S.C. POGEALEXIO S.R.L.	confecții mobilier
S.C. SIMALEX S.R.L.	confecții mobilier
S.C. FASTPREMIAL S.R.L.	prod. agroalimentare /comerț
S.C. GABIAND S.R.L.	prod. agroalimentare /comerț
S.C. GENERG S.R.L.	prod. agricole
S.C. MECANOTEXILA S.R.L.	morărit
S.C. PATAGON S.R.L.	creșterea animalelor
S.C. AXON S.R.L.	prod. agricole
S.C. CORIGRIGOS S.R.L.	exploatarea pietrișului
S.C. DAVFORESTAL S.R.L.	exploatarea lemnului
S.C. BONANZA S.R.L.	comerț
S.C. GELADI S.R.L.	comerț
S.C. MIOTEXT S.R.L.	comerț
S.C. MIROVIT S.R.L.	prestări servicii medicale
I.I. SAMSON COSTEL	morărit
I.I. DAMIAN CARMEN	magazine mixt
I.I. PETRA CORNEL	morărit

21. ECHIPAREA TEHNICĂ

Alimentarea cu apă potabilă nu se face din sistemul de alimentare centralizat. populația localităților administrației locale folosește apa potabilă din puțuri publice inventariate la nivel de comună sau prin puțuri proprii cu hidrofor.

Evacuarea apelor uzate nu se face în sistem centralizat de canalizare cu stație de epurare, apele uzate menajere de la gospodăriilor populației fiind evacuate într-o mică măsură în fose vidanjabile proprii și în cea mai mare parte direct în sol. Acest fapt are un impact negativ asupra pânzei de apă freatică, cu influențe defavorabile asupra calității fizico-chimice și bacteriologice a apei din fântâni, factor de mediu-sol și subsol în final al sănătății populației.

Alimentarea cu energie electrică a locuințelor, consumatorilor publici, iluminatul public stradal se face prin intermediul liniei de distribuție aeriană LEA 20 KVA racordată la stația de transformare (110/20) Mărășești a următoarelor posturi de transformare:

- P.T. 1 100/75 KVA;
- Posturi consumatori casnici și edilitari P.T. 1 100/75 KVA;
- Pentru sistemul de irigații P.T. 2 65 KVA;
- P.T. 3 100 KVA.

Rețeaua electrică de iluminat public este susținută de stâlpi de beton și este alimentată prin posturile de transformare din fiecare localitate a comunei. Toate gospodăriile individuale beneficiază de alimentare cu energie electrică ce se face din rețeaua de joasă tensiune, aerian prin console iar recordul este trifazat.

Injecția de energie în rețeaua de joasă tensiune este realizată prin intermediul a 10 posturi de transformare aeriană (PTA) cu puteri cuprinse între 63 – 250 KVA.

Starea tehnică a iluminatului public este depășită, fiind necesar un plan de reabilitare a acestuia.

Alimentarea cu gaz metan a imobilelor proprietate privată și publică se face prin folosirea buteliilor de aragaz achiziționate prin punctele de schimb la nivelul societăților comerciale.

Racordarea la rețeaua telefonică este realizată prin centrale automate din centrul localităților comunei, asigurând întreg necesarul de legături telefonice cu capacitatea de deservire a solicitanților. La acestea se adaugă cabinele telefonice din localitate cu amplasare centrală pentru a oferi posibilitatea efectuării convorbirilor cât mai lesnicioasă. De asemenea instituțiile și locuitorii beneficiază de comunicare prin internet, releu radio și televiziune; semnalul de telefonie mobilă are arie de acoperire pe întreg teritoriul comunei.

Principalele căi de comunicație sunt:

- cele feroviare (magistrala București - Suceava):
- rutiere care cuprind drumurile naționale, județene și locale (comunale, sătești și de exploatație agricolă).

Cele mai importante artere de circulație care deservesc întreg teritoriul comunei (conform PUG-ului) sunt cele rutiere reprezentate prin:

- **Drumul județean DJ 205 H** – Panciu – Păunești – Domnești Tîrg, drum ce intersectează DN 2 (E 85) la km 221 + 172 și face legătura cu Loc. Domnești Tîrg. Lungimea totală a acestui drum este de 24 km, din care pe teritoriul Comunei Pufestii este de 2,5 km. Drumul este modernizat cu îmbrăcăminte asfaltică definitivă.
- **Drumul comunal DC 31** – intersectează **DN 2** – Domnești – Sat – Pufestii-Ciorani. Lungimea totală a drumului este de 8 km și traseul său este paralel cursului R. Siret, făcând legătura pe direcție N – S făcând legătura între componentele administrative ale comunei constituind de fapt o variantă paralelă căii DN2.
- **Drumul comunal DC 32** – intersectează cu **DN2** – Pufestii – legătură cu DC 31. Lungimea drumului este de 3,00 km și face legătura cu centrul de comună din care în DC 32. Drumul este modernizat prin balastare și reprofilare anuală.

- **Drumul comunal DC 33** – intersectează cu **DN2** face legătura cu gara Pufești, drumul este întreținut prin balastare și reprofilare anual, urmând a fi modernizat prin asfaltare.
- **Drumul comunal DC 35** – intersectează drumul comunal **DC 37** – în Loc. Ciorani – Călimănești – Ciorani ajungând în **DN2**
- **Drumul comunal DC 37** – intersectează cu **DN2** – Movilița - intersecție cu **DN2** deservește Satul Ciorani și face legătura cu **DC 35**. Lungimea totală a drumului este de 9 km, din care 2,3 km sunt pe teritoriul Comunei Pufești.

Pentru situația căilor de circulație rutieră ale comunei, atât cele principale, cât și cele secundare, sunt total sau parțial modernizate fie cu îmbrăcăminte asfaltică fie prin balastare. Capacitatea de rulaj este asigurată prin întrețineri anuale, lucrările de îmbunătățire permanentă a stării de funcționare fiind permanente.



Sediul gării - Comuna Pufești

22. SITUAȚII DE URGENȚĂ

Din anul 2007 s-a înființat Comitetul Local pentru Situații de Urgență, al cărui președinte este primarul care are în subordine Serviciul Voluntar pentru Situații de Urgență ce include un șef de serviciu – angajat cu contract de muncă în condițiile impuse de lege și un număr de 33 de voluntari, structurat în patru echipe de intervenție în funcție de tipul de risc, având următoarele atribuții:

- Desfășurarea acțiunilor de informare și instruire privind cunoașterea regulilor și măsurilor de apărare împotriva dezastrelor;
- Verificarea modului de aplicarea normelor, dispozițiilor și măsurilor care privesc apărarea împotriva dezastrelor;
- Verificarea modului de aplicare a normelor, dispozițiilor, măsurilor cât și modul de desfășurare a acțiunilor de intervenție pentru înlăturarea efectelor dezastrelor;
- Acțiuni de intervenție pentru înlăturarea efectelor dezastrelor, salvarea, acordarea primului ajutor și protecția persoanelor și a bunurilor afectate de dezastre;
- Acordarea de ajutor, în condițiile legale, a persoanelor a căror viață este pusă în pericol în caz de inundații, alunecări de teren, accidente, explozii.

Dintre potențialii factori de risc natural, pe teritoriul comunei pot fi luate în considerare următoarele fenomene:

- Revărsările și inundațiile produse de Râului Troțuș și Pârâului Boul, Pârâului Carena pe întreaga sa albie majoră, unde prin PUG s-a stabilit „zona cu riscuri de inundație”. Inundațiile au afectat teritoriul comunei în următorii ani: 1970, 1975, 1978, 1991, 2002, 2005, 2008, 2010. Ultima inundație respectiv cea din vara anului 2010 pe Râul Siret, a avut efectele cele mai mari afectând 280 ha teren agricol, 381 gospodării, două obiective sociale în Localitatea Ciorani. Râul Troțuș – revărsările au afectat Localitatea Domnești – Sat prin inundarea a 28 ha teren agricol și 1 km de drum de exploatare. Pârâul Boul a afectat prin revărsările sale 2 gospodării, 4 ha de teren agricol în Localitatea Pufești.
- Seismicitatea – al cărui grad (conform normativului p 100/92 elaborat MIPAT) este VIII cu un $K_s = 0,20$ și o perioadă de $T_c = 0,9$ m.

STRATEGIA DE DEZVOLTARE LOCALĂ A COMUNEI PUFEȘTI PENTRU PERIOADA 2021-2027

Conform PLANULUI de ANALIZĂ și ACOPERIRE a RISCURILOR de pe TERITORIUL JUDEȚULUI VRANCEA (anexă la Hot. Nr.109 / 28.06.2013), UAT Bălești se încadrează în zona cu următoarele riscuri potențiale:

Nr. Crt.	Abreviere	Tipul de risc	Principal/secundar
1.	C	cutremur	principal
2.	a(t)/p(l)	alunecări de teren	secundar
3.	I(d).	inundații	principal
4.	s	secetă	secundar
5.	a(v).	avalanșă	secundar
6.	i(p).	Incendii de pădure	secundar
7.	a(ch).	accident chimic	secundar
8.	a(n).	accident nuclear	secundar
9.	i(m).	incendiu în masă	secundar
10.	a(tp).	accident grav de transp.	Secundar
11.	e(up).	eșecul utilităților publice	secundar
12.	E(d)	epidemie	principal
13.	E(z)	epizootie	principal

23. ANALIZA SWOT

23.1. Agricultura

PUNCTE TARI	PUNCTE SLABE
<ul style="list-style-type: none"> - resursă calificată de muncă în domeniul agricol; - potențial în domeniul vegetal și zootehnic/ tradiții locale - suprafețele mari de teren în folosință - potențial semnificativ pentru agricultura ecologică; - există un număr semnificativ de mici producători agricoli care au reușit să-ți aducă exploatarea agricolă în zona profitabilității; - teren arabil de-a lungul văii Boul și posibilități de irigare a culturilor. 	<ul style="list-style-type: none"> - poluare a apelor de suprafață și subterane datorată lipsei canalizării localității și deversărilor necontrolate de ape uzate menajere; - locuitorii care exploatează/ ar dori să exploateze terenurile aflate în proprietate dispun de resurse financiare limitate/ nu dispun de resurse financiare pentru aceste activități; - lipsa certificării calității produselor locale în conformitate cu standardele europene, lipsa etichetelor ecologice; - lipsa unui sistem de colectare și valorificare a produselor agricole la nivel local; - activitățile de creștere a animalelor în gospodăriile locuitorilor, sunt în scădere; - media de vârstă ridicată a celor ce se ocupă de activități agricole, utilaje agricole învechite, rudimentare și tehnologii neperformante; - fărâmițarea terenurilor agricole și încă probleme de posesiune; - scăderea producțiilor medii la aproape toate culturile; - interesul scăzut al tinerilor pentru activitățile agricole.

OPORTUNITĂȚI

- accesarea de fonduri (o parte nerambursabile) pentru dezvoltarea unor afaceri în sectorul agricol (spre exemplu înființarea unor exploatații / ferme agrozootehnice);
- procesarea produselor vegetale și animale;
- asocierea producătorilor, îmbunătățirea practicilor agricole pentru ridicarea producției, elaborarea unor politici zonale de marketing și de accesare pe alte piețe;
- crearea de servicii agricole (veterinare, prestări servicii, proiectare și consultanță în domeniu etc.);
- certificarea unor ferme agricole în practicarea agriculturii ecologice și a unor produse tradiționale;
- obținerea de energie regenerabilă: eoliana, zona având potențial satisfăcător.
- cooperare între producătorii agricoli locali și agenți economici activi în domeniul industriei alimentare;
- cadrul legislativ propice pentru stimularea tinerilor calificați de a se stabili în spațiul rural;
- tendința diversificării serviciilor în domeniul agricol;
- posibilitatea înființării de culturi de salcie energetică.

AMENINȚĂRI

- practicarea agriculturii de subzistență ca urmare a rezistenței populației la schimbare;
- creșterea competiției pe piața produselor alimentare, fapt ce poate defavoriza unele sectoare „tradiționale” care nu ating standardele pieței unice (UE);
- dezechilibrele balanței comerciale cu accent pe importurile de produse alimentare, situație care periclitează valorificarea produselor autohtone la prețuri eficiente (aducătoare de profit);
- insuficienta informare și educare a populației pentru dezvoltarea durabilă a agriculturii, protecția mediului;
- nerevenirea populației tinere plecate în mediul urban și în străinătate;
- legislație instabilă în domeniu, care dezarmează inițiativele private;
- migrarea tineretului cu studii superioare și lipsa de interes pentru agricultură;
- prețuri ridicate pentru achiziționarea de mașini, utilaje agricole, semințe, îngrășăminte, lucrări agricole;
- lipsa unor facilități privind acordarea de credite cu dobândă redusă, a garanțiilor și a perioadelor de grație.

23.2. Resursa Umană

PUNCTE TARI	PUNCTE SLABE
<ul style="list-style-type: none"> - pondere importantă a populației tinere - rata redusă a infraționalității; - forță de muncă ieftină; - număr mare de tineri cu studiile liceale definitive; - disponibilitate de angajare în diferite meserii, funcție de motivarea personală; 	<ul style="list-style-type: none"> - îmbătrânirea populației (spor natural negativ, migrarea tinerilor spre centre urbane); - scăderea natalității; - adaptarea mai lentă a populației mature și vârstnice din comună, la schimbările și provocările lumii actuale în general și la fenomenul mobilității și reconversiei profesionale, în special; - migrarea persoanelor cu pregătire profesională, în special în străinătate; - capacitatea financiară relativ scăzută a locuitorilor zonei; - mentalitatea populației față de schimbare în general și reconversie profesională în special.
OPORTUNITĂȚI	AMENINȚĂRI
<ul style="list-style-type: none"> - existența unor reglementări care stipulează acordarea de facilități angajatorilor care creează noi locuri de muncă pentru șomeri, tineri absolvenți, etc.; - modificarea mentalității persoanelor disponibilizate prin abordarea de atitudini active pe piața muncii (căutare a unui loc de muncă, reconversie profesională); - implicarea autorităților locale în problemele comunității, în vederea identificării de soluții financiare, materiale. 	<ul style="list-style-type: none"> - accentuarea procesului de îmbătrânire în rural; - creșterea șomajului în rândul absolvenților de liceu; - creșterea ponderii în sezoane, cu efecte negative asupra pieței muncii, economiei locale și asistenței sociale în perspectivă; - creșterea ponderii „muncii la negru” cu efecte negative asupra pieței muncii, economiei locale și asistenței sociale în perspectivă; - estomparea tradițiilor locale odată cu trecerea timpului.

23.3. Învățământ

PUNCTE TARI	PUNCTE SLABE
<p>Management</p> <ul style="list-style-type: none"> - Structura organizatorică a școlii este corespunzătoare la nivelul comunei; - Există un management responsabil cu implicare directă, pe toate planurile (administrativ, educativ, resurse, etc.) - Comunicare formală, informală și nonformală bună; - Monitorizarea activității de formare din școală este corespunzătoare, urmărește cunoașterea culturii organizaționale a școlii, corectitudinea activității și rezultatele efective ale formării personalului didactic; - Aplicarea corectă și creativă a curriculumului școlar. 	<p>Management</p> <ul style="list-style-type: none"> - politica educațională slabă de atragere a elevilor în unitatea noastră școlară (insuficientă implicare pentru creșterea imaginii școlii); - familiile elevilor nu sunt implicate suficient în activitatea de educare a copiilor
<p>Resurse umane</p> <ul style="list-style-type: none"> - Cadre didactice titulare și calificate, cu vechime mare atât în învățământ, cât și în școală, permite realizarea unui învățământ de calitate; - Existența unui număr relativ mare de copii și elevi care asigură și funcționarea structurilor, cu un număr de elevi pe clasă de 18 – 20; - Relațiile interpersonale existente favorizează crearea unui climat educațional deschis și stimulat; 	<p>Resurse umane</p> <ul style="list-style-type: none"> - starea motivațională a cadrelor didactice și a elevilor este scăzută; - stare materială precară și nivel scăzut de cultură și instruire al unor familii; - existența unor elevi cu probleme de adaptare; - cu toate că școala are o valoare de piață bună sunt înregistrate cazuri de migrare a elevilor spre oraș; - migrația elevilor din satele componente comunei, spre școala de centru și depopularea școlară a structurilor școlare; - lipsa posibilităților de desfășurare a activităților sportive (a orelor de educație fizică), la nivelul structurilor, pe vreme de iarnă sau timp nefavorabil; - accesul dificil, din punct de vedere material,

- Un mare interes din partea cadrelor didactice pentru participarea la cursuri de formare profesionale organizate de C.C.D. și I.S.J;
- Situația la învățatură prezintă rezultate bune la toate nivelele;
- Puține tendințe de neșcolarizare sau abandon școlar;
- Stare disciplinară bună;
- Participare mare, cu rezultate bune la concursuri, întreceri, etc., la toate nivelele.

Resursele materiale și de TIC

- spații școlare adecvate pentru activitatea de formare;
- dotarea cu tehnologie informațională nu este corespunzătoare;
- existența PC-ului la o mare parte din elevii școlii;
- fondul de carte din biblioteca școlii este suficient și cu noutăți editoriale.

Activitatea de bază

- școala are o cotă de piață bună;
- susținerea activităților din planul anual de activități școlare și extrașcolare, toate cadrele didactice fiind implicate în activitatea de formare continuă la nivel de școală;
- obiectivele propuse sunt în conformitate cu nevoile de formare ale cadrelor didactice și

la activitățile de perfecționare didactică;

- fonduri insuficiente/inexistente pentru premiarea performanțelor școlare ale elevilor.

Resursele materiale și de TIC

- deși există o dotare TIC foarte bună, materialele nu sunt întotdeauna integrate în procesul instructiv-educativ;
- manuale școlare uzate și insuficiente;
- slabă dotare a spațiilor școlare cu mobilier didactic (material didactic uzat și depășit);

Activitatea de bază

- cooperarea slabă între comisiile metodice la nivelul școlii;
- lipsa unor grupe de grădiniță cu program prelungit;
- lipsa unor programe de tipul “școală după școală”;
- nu sunt popularizate întotdeauna experiențele pozitive/ când se încearcă, acestea nu au rezonanța potrivită.

răspund nevoilor școlii și ale colectivului de elevi;

- există interes pentru activitatea de consultanță și consiliere a cadrelor didactice;
- nu s-au înregistrat fenomene de delicvență sau infraționalitate la nivelul școlii.

OPORTUNITĂȚI

AMENINȚĂRI

Factorul politic

- o bună colaborare cu I.S.J. și C.C.D;
- existența Programului Governamental de acordare a unor produse lactate și de panificație “Cornul și laptele”;
- existența Programului “200 E” pentru elevi privind achiziționarea unui PC;
- existența programului de acordare de rechizite școlare gratuite;
- Programul “Ghiozdanul elevului” – rechizite școlare

Factorul economic

- infuzia de resurse financiare în școală pentru manuale școlare, reparații curente și capitale;
- disponibilitatea unor instituții de a veni în sprijinul școlii.

Factorul social

- elevii și familiile acestora sunt pregătite

Factorul politic

- incoerența politicilor educaționale la nivel național;
- lipsa unor politici educaționale consecvente cu ținte și strategii clare care să fie urmărite indiferent de partidul de la guvernare;
- eliminarea ajutorului financiar pentru achiziționarea de materiale necesare cadrelor didactice (100 E);
- motivarea morală și salarială nu ajută cadrul didactic în activitate;
- programe școlare prea încărcate;
- formarea inițială a cadrelor didactice este deficitară.

Factorul economic

- scăderea nivelului de trai (elevi, profesori, părinți);
- eliminarea fondurilor de premiere și stimulare;
- creșterea numărului de șomeri în rândul părinților;

- pentru schimbarea modului de abordare a procesului instructiv – educativ;
- varietatea cursurilor de perfecționare și formare continuă oferite de C.C.D.;
- dorința pentru schimburi de experiență și pentru acțiuni organizate în parteneriat;
- școala oferă un grad sporit de siguranță elevilor;
- puține cazuri de familii destrămate la nivelul școlii;

Factorul tehnologic

- extinderea rețelei Internet la nivelul localității;
- apariția televiziunii digitale;
- toți elevii au posibilitatea receptării emisiunilor TV prin cablu sau digital;
- extinderea telefoniei mobile.

- dispariția posturilor datorită scăderii numărului de elevi la clasă;
- lipsa de experiență și de sprijin privind elaborarea de proiecte de finanțare;
- prea multă birocrație în accesarea fondurilor naționale și europene.

Factorul social

- slaba motivație a elevilor pentru învățatură;
- prea mulți elevi sunt rămași în grija unicilor și altor rude datorită faptului că părinții sunt plecați la lucru în străinătate;
- migrația copiilor de grădiniță spre oraș la grupe cu program prelungit;
- instabilitatea cadrelor didactice (în fiecare an elevii au profesori noi).

Factorul tehnologic

- impactul nociv al unor emisiuni TV asupra psihicului elevilor;
- popularizarea prin emisiunile TV a subculturii și a nonvalorilor;
- impactul negativ produs de participarea unora dintre elevii ciclului primar și gimnazial la cafe-internetul din apropierea școlilor;
- existența pe piață a unor jocuri PC foarte violente.

23.4. Sănătate

PUNCTE TARI	PUNCTE SLABE
<ul style="list-style-type: none"> - existența și buna funcționare unui cabinet individual de medicină de familie; - existența unui cabinet stomatologic - profesionalismul medicilor de familie; - existența unei farmacii în centrul comunei; - elaborarea strategiei de dezvoltare locală a comunei pentru perioada 2021-2027, se suprapune cu programarea financiară 2021-2027, ceea ce permite corelarea dintre măsurile propuse în document, cu obiectivele naționale din domeniul sănătății. 	<ul style="list-style-type: none"> - dotare insuficientă și sub standarde a cabinetului medical; - existența a unui număr important de persoane neasigurate dar înscrise pe listele medicului de familie din comună - lipsa unui Centru de sănătate; - lipsa unui centru de recuperare tip SPA.
OPORTUNITĂȚI	AMENINȚĂRI
<ul style="list-style-type: none"> - linii de finanțare externe și includerea unei linii de buget local în vederea cofinanțării eventualelor aplicații, acțiuni/ activități. 	<ul style="list-style-type: none"> - costuri ridicate ale serviciilor medicale; - legislație fluctuantă în domeniu; - slabă motivare a persoanelor care au posibilitate chiar redusă de a se asigura medical, de a încheia un contract cadru pentru plata contribuției financiare direct la CAS; (în contractul cadru a legii asigurărilor de sănătate, este stipulat faptul că persoanele care nu au asigurare medicală și doresc să plătească contribuția la CAS, trebuie să plătească retroactiv un anumit număr de luni, pentru a putea să beneficieze de servicii de sănătate publică).

23.5. Mediu

PUNCTE TARI	PUNCTE SLABE
<ul style="list-style-type: none"> - caracteristica de zonă cu risc seismic redus; - potențial ridicat pentru practicarea unei agriculturi ecologice durabile; - oportunități de valorificare a energiei alternative (energie eoliana) - grad de poluare a solului și a aerului scăzut; - nu există poluatori industriali majori pe teritoriul comunei; - utilizarea pe scară redusă a îngrășămintelor chimice pentru agricultura de subzistență; - înființarea, rețelei publice de apă (captare, stații de tratare, alimentare) pentru o parte din locuitorii comunei; - înființarea, extinderea și îmbunătățirea rețelei publice de apă uzată (canalizare, stații de epurare) pentru o parte din locuitorii comunei - existența lucrărilor de apărare contra inundațiilor; - sistem satisfăcător de colectare a deșeurilor rurale; - existența unor programe de educare/informare a populației privind teme de mediu; - clima continental moderată. 	<ul style="list-style-type: none"> - deversarea apelor reziduale menajere în locuri neamenajate; - izolarea termică a locuințelor/ clădirilor este necorespunzătoare; - extinderea suprafețelor construite în defavoarea spațiilor verzi; - lipsa unor amenajări ambientale substanțiale (parcuri, scuaruri); - lipsa unui sistem adecvat de iluminat public ecologic - eroziunea solului prin gradul de torențialitate și lipsa amenajărilor; - prezența unei balastiere în amonte; - practici dăunătoare mediului precum incendierea miriștirilor, a resturilor vegetale; - lipsa preocupărilor privind compostarea deșeurilor biodegradabile (în mediul rural acestea reprezintă aprox. 80% din totalul deșeurilor casnice); - lipsă certificare a unor agenți economici în practicarea agriculturii ecologice și a obținerii unor produse tradiționale; - lipsă infrastructură monitorizare permanentă a factorilor de mediu de către autoritățile locale; - slaba conștientizare a populației și a agenților economici în privința protecției mediului

- insuficientă preocupare a agenților economici în recuperarea și re folosirea ambalajelor.

OPORTUNITĂȚI

- existența unei politici naționale de promovare a protecției mediului;
- existența fondurilor structurale alimentate prin bugetul Uniunii Europene pentru dezvoltarea zonelor rurale și protejarea mediului înconjurător (împădurirea terenurilor degradate, eliminarea eroziunii și curățirea cursurilor de apă, conservarea biodiversității, promovarea agriculturii ecologice, gestionarea deșeurilor reciclabile);
- existența unor programe cu finanțare nerambursabilă pentru extinderea și modernizarea sistemelor de apă și apă uzată;
- existența unor programe cu finanțare nerambursabilă pentru reabilitarea termică.

AMENINȚĂRI

- neutilizarea fondurilor nerambursabile (datorită dificultăților de accesare) pentru dezvoltarea zonelor rurale și protejarea mediului;
- mentalitatea de indiferență a gospodarilor față de protecția mediului.
- calamități naturale (temperaturi extreme, secetă, fenomene meteo extreme);
- orientarea programelor europene și guvernamentale spre alte zone considerate prioritare;
- participare civică scăzută din partea comunității.

23.6. Poziționarea în teritoriu

PUNCTE TARI	PUNCTE SLABE
<ul style="list-style-type: none"> - comuna este așezată pe malul drept al pitorescului lac Călimănești și malul drept al Siret, la confluența Troțușului cu Siretul, - străbătută de DN 2 (E 85) - magistrala feroviară București – Suceava - accesul la toate satele din împrejurimi este facil. 	<ul style="list-style-type: none"> - inexistența investitorilor de mare anvergură pe teritoriul comunei.
OPORTUNITĂȚI	AMENINȚĂRI
<ul style="list-style-type: none"> - prezența și folosirea apei din Lacul Călimănești pentru irigații și zonă pentru pescuit și exploatarea stufului - existența tipurilor de sol cu o fertilitate deosebit de ridicată 	<ul style="list-style-type: none"> - modificarea legislativă privind reorganizarea comunelor

23.7. Economie

PUNCTE TARI	PUNCTE SLABE
<ul style="list-style-type: none"> - existența în zona a unor societăți comerciale și persoane fizice autorizate active; - existența unei infrastructuri convenabile de comunicații și IT; - amplasare teritorială favorabilă în ceea ce privește accesibilitatea pe cale rutieră și cale ferată; - existența forței de muncă disponibilă în comună, multe persoane apte și doritoare de a lucra; 	<ul style="list-style-type: none"> - resurse financiare locale insuficiente, investiții autohtone foarte mici; - orientarea cu precădere către comerțul din alimentația publică: magazine alimentare și baruri); - infrastructură necorespunzătoare, absența alimentării cu apă, a canalizării, în unele localități și a gazului metan în întreaga comună; - activitatea redusă de marketing a societăților comerciale; - lipsa de receptivitate a populației locale la programele de finanțare;

- existența unui număr de aproximativ 10 agenți economici important de agenți;
- agenți economici înregistrați care își au sediul sau punctele de lucru pe teritoriul comunei.
- lipsa de receptivitate și flexibilitate la cerințele pieței;
- forță de muncă nespecializată și cu mentalități neadaptate noilor cerințe ale pieței muncii;
- buget redus al APL, pentru susținerea proiectelor de investiție în resursa umană și a celor de dezvoltare locală.
- interes scăzut al agenților economici locali pentru formarea profesională a angajaților;
- în comuna nu sunt înregistrați investitori străini;
- număr redus al locurilor de muncă pe piața locală;
- experiență redusă/ lipsă de experiență a agenților.
- insuficiența procesare locală a produselor vegetale și animale;
- lipsa de motivare de a se angaja a celor care primesc VMG;
- migrație masivă a populației active în țări din spațiul european;
- număr redus de utilaje agricole utilizate în gospodăriile particulare și în societățile agricole;
- lipsa pieței de materii prime și a celei de desfacere a produselor pe raza comunei;
- dificultăți întâmpinate în inițiativele de asociere dintre producătorii locali;
- IMM-urile locale nu sunt încurajate pentru a participa la licitații pentru derularea unor lucrări de investiții locale;
- lipsa unei piețe agroalimentare.

OPORTUNITĂȚI

- utilizarea programelor de finanțare ale Uniunii Europene, atât pentru mediul rural cât și pentru IMM-uri;
- cofinanțare din resurse guvernamentale a proiectelor de dezvoltare a infrastructurii rurale, a activităților generatoare de venit, a pregătirii resursei umane
- promovarea și stimularea asociațiilor agricole în scopul exploatării intensive a terenurilor
- utilizarea tehnologiilor performante
- valorificarea terenurilor agricole degradate și nevaloroase;
- cooperare între producătorii agricoli locali și agenți economici activi în domeniul industriei alimentare.

AMENINȚĂRI

- criză economico-financiară la nivel mondial, care va duce la scăderea portofoliului de comenzi, pe întreg lanțul furnizori - consumatori, cu efectele sale;
- insuficientă pregătire în vederea accesării Fondurilor Structurale și de Coeziune;
- fonduri străine pentru investiții, relativ scăzute în raport cu necesarul;
- cadru legislativ nefavorabil dezvoltării sectorului cercetare-dezvoltare-inovare;
- profilul pur agricol al comunei;
- condițiile UE dificil a fi îndeplinite de către agenții economici autohtoni, aspect care face ca, pentru majoritatea producătorilor agricoli din România, piața UE sa fie inaccesibilă
- criză economică mondială agravantă a situației economiei europene – multe firme mici și mijlocii s-au închis;
- adaptabilitatea scăzută la schimbare a agenților economici și a forței de muncă;
- capacitate redusă de susținere financiară a modernizării;
- invadarea pieței interne cu produse agricole ale țărilor beneficiare a unor fonduri substanțiale ale UE în ceea ce privește susținerea sectorului agricol.

23.8. Infrastructură

PUNCTE TARI	PUNCTE SLABE
<ul style="list-style-type: none"> - existența unei bune infrastructuri de transport; - existența unei bune infrastructuri de comunicații IT, telefonie fixă și mobilă; - existența rețelei de alimentare cu energie electrică; - existența de dotări sociale, culturale, sportive, medicale; - existența de drumuri asfaltate care asigură accesul în satele componente; - existența sistemului de alimentare cu apă pentru localitățile Com. Pufești; - existența sistemului de irigații; - sisteme de distribuție a energiei electrice acoperind aproape toate așezările comunei. 	<ul style="list-style-type: none"> - lipsa rețelei de alimentare cu gaze naturale, - izolarea termică a clădirilor este necorespunzătoare; - lipsa sistemului de alimentare cu apă; - lipsa sistemului de canalizare pentru localitatea Pufești; - lipsa drumurilor asfaltate din categoria celor sătești; - lipsa unei grădinițe cu program prelungit; - lipsa locuințelor sociale pentru persoane sărace/familii tinere care nu au posibilități financiare pentru achiziționarea de locuințe; - lipsa trotuarelor pentru pietoni; - lipsa unui sistem video de supraveghere stradală și a instituțiilor publice.
OPORTUNITĂȚI	AMENINȚĂRI
<ul style="list-style-type: none"> - existența fondurilor structurale, care finanțează prin FEADR (finanțare nerambursabilă), îmbunătățirea infrastructurii fizice de bază în spațiul rural; - existența unor programe cu finanțare nerambursabilă pentru extinderea și modernizarea sistemelor de apă și apă uzată (POS Mediu, AP1); - existența unor programe cu finanțare nerambursabilă pt. reabilitarea termică. 	<ul style="list-style-type: none"> - scăderea interesului investitorilor; - orientarea programelor europene și guvernamentale spre alte zone considerate prioritare; - accesarea redusă a programului guvernamental de reabilitare termică;

23.9. Administrație publică

PUNCTE TARI	PUNCTE SLABE
<ul style="list-style-type: none"> - existenta unui segment de populație pregătit profesional; - existența personalului tânăr cu studii superioare în instituțiile publice; - implicarea activă a Primăriei, în problemele comunității; - existenta instituțiilor de bază, protecție civilă și ordine publică; - deschiderea administrației actuale către investiții; - existența spațiului adecvat pentru buna desfășurare a activităților APL; - existența logisticii necesare desfășurării în bune condiții a activității instituțiilor publice; - participarea la sesiuni de perfecționare continuă a aparatului APL; 	<ul style="list-style-type: none"> - legislație insuficient cunoscută de către personalul din instituțiile publice, ca urmare a numărului mare de schimbări legislative; - aplicarea legilor, uneori în moduri diferite, ca urmare a necorelării normelor metodologice;
OPORTUNITĂȚI	AMENINȚĂRI
<ul style="list-style-type: none"> - dezvoltarea sentimentului de apartenență la comunitate; - creșterea autonomiei locale în actul administrativ; - posibilitatea accesării de fonduri guvernamentale și europene pentru organizarea de sesiuni de instruire pe diverse domenii de activitate; 	<ul style="list-style-type: none"> - practicarea unor politici discriminatorii în alocarea resurselor locale; - nemulțumiri manifestate de către populație generate de măsurile economice și sociale luate de Guvern; - convulsii sociale; - riscul eșecului în realizarea și finalizarea unor proiecte;

- implementarea de proiecte de mediatizare a legislației;
- aplicarea principiului transparenței în activitatea instituțiilor publice;
- refuzul achitării unor taxe și impozite.

UAT Comuna Pufești

III. Prioritățile, obiectivele specifice, politicile, programele și măsurile de dezvoltare

Prioritatea 1 (domeniul Infrastructură)

Obiective specifice ale comunei	Nevoile comunei la care răspunde (SWOT)	Obiectivul de politică U.E. la care răspunde	Politici/programe /măsuri	Surse de finanțare potențiale
O.S. 1.1. Creșterea mobilității persoanelor și mărfurilor în vederea reducerii disparităților de dezvoltare urban-rural.	Starea proastă a unor drumuri inclusiv a podurilor situate de-a lungul acestora. Existența unor drumuri pietruite sau chiar de pământ.	O.P.3 – ”O Europă mai conectată”	Existența unor drumuri comunale și sătești pietruite sau chiar de pământ.	POR 2021 – 2027 Bugetul de stat Bugetul local
O.S. 1.2. Sprijinirea mobilității nemotorizate, în scopul reducerii emisiilor de CO2 din sectorul transporturilor.	Lipsa unor trasee inter-comunale pentru bicicliști.	O.P.2 – ”O Europă mai ecologică”	Construcția de piste pentru biciclete între localități.	POR 2021 – 2027 PNS 2021 – 2027 Bugetul de stat Bugetul local

Prioritatea 2 (domeniul Educație)

Obiective specifice ale comunei	Nevoile comunei la care răspunde (SWOT)	Obiectivul de politică U.E. la care răspunde	Politici/programe /măsuri	Surse de finanțare potențiale
O.S. 2.1. Creșterea nivelului de instruire și calificare a forței de muncă din comună, ca premisă pentru creșterea ocupării și a veniturilor cetățenilor.	<p>Dotarea precară a unităților de învățământ, mai ales în ceea ce privește grupurile sanitare, sălile și terenurile de sport, laboratoarele.</p> <p>Cheltuielile ridicate suportate de autoritățile locale cu modernizarea și întreținerea infrastructurii educaționale existente.</p> <p>Dificultățile în asigurarea personalului didactic calificat în școli.</p> <p>Numărul mic de adulți care urmează cursuri de formare profesională continuă.</p>	O.P.4 – ”O Europă mai socială”	<p>Reabilitarea, modernizarea și dotarea unităților de învățământ.</p> <p>Construcția de săli și terenuri de sport.</p> <p>Restructurarea rețelei școlare, în conformitate cu trendurile demografice actuale, și asigurarea transportului școlar.</p> <p>Acordarea de stimulente cadrelor didactice care fac naveta în zonele rurale izolate.</p> <p>Organizarea de cursuri de formare, specializare și de măsuri de recunoaștere a competențelor dobândite informal, cu precădere în rândul persoanelor vulnerabile din mediul rural și din comunitățile de romi.</p>	<p>POEO 2021- 2027</p> <p>POR 2021-2027</p> <p>PNS 2021-2027</p> <p>Erasmus+</p> <p>Bugetul de stat</p> <p>Bugetul locale</p> <p>Fonduri private</p>

STRATEGIA DE DEZVOLTARE LOCALĂ A COMUNEI PUFEȘTI PENTRU PERIOADA 2021-2027

			Susținere implementării inițiativelor de digitalizare (e-educație).	
--	--	--	---	--

Prioritatea 3 (domeniul Sănătate)

Obiective specifice	Nevoile comunității la care răspunde (SWOT)	Obiectivul de politică U.E. la care răspunde	Politici / programe /măsur	Surse de finanțare potențiale
O.S. 3.1. Asigurarea de servicii medicale la standarde europene, în vederea creșterii speranței de viață sănătoasă a populației.	Capacitatea insuficientă a centrelor de asistență socio-medicală și paliativă. Scăderea numărului de medici de familie și existența unor localități rurale fără asistență medicală primară. Numărul redus de asistenți medicali comunitari și de mediatori sanitari care să deservească comunitățile. Speranța redusă de viață, cu precădere în mediul rural și în cazul persoanelor de sex masculin.	O.P.4 – ”O Europă mai socială”	Construirea, extinderea, reabilitarea, modernizarea și dotarea centrelor medico-sociale și de îngrijire paliativă. Sprijinirea înființării și funcționării centrelor de permanență. Asigurarea serviciilor de mediere sanitară și asistență medicală comunitară în comunitățile importante de romi. Derularea de programe de informare cu privire la pericolele la adresa sănătății și de promovare a unui stil de viață sănătos, cu precădere în rândul tinerilor și a grupurilor vulnerabile. Implementarea unor programe de nutriție în unitățile de învățământ.	PNS 2021-2027 Bugetul de stat Bugetul local Fonduri private

STRATEGIA DE DEZVOLTARE LOCALĂ A COMUNEI PUFEȘTI PENTRU PERIOADA 2021-2027

			Derularea de campanii de screening pentru principalele afecțiuni și de vaccinare, cu precădere în rândul comunităților marginalizate.	
--	--	--	---	--

Prioritatea 4 (domeniul Social)

Obiective specifice	Nevoile comunității la care răspunde (SWOT)	Obiectivul de politică U.E. la care răspunde	Politici/programe /măsuri	Surse de finanțare potențiale
O.S. 4.1. Furnizarea de servicii sociale diversificate, eficiente și adaptate nevoilor reale ale beneficiarilor, în scopul reducerii sărăciei și a marginalizării.	Numărul mare de comunități rurale marginalizate și sărace. Numărul foarte ridicat de beneficiari de prestații sociale. Capacitatea limitată a sectorului public de servicii sociale de a deservi toți beneficiarii eligibili, cu precădere în mediul rural și în cazul persoanelor vârstnice.	O.P.4 – ”O Europă mai socială”	Construcția de locuințe sociale și de necesitate. Construcția de locuințe în regim de închiriere pentru tineri. Acordarea de loturi de teren pentru construcția de locuințe de către tineri. Înființarea de unități de economie socială, cu precădere în comunitățile de romi din mediul rural. Implementarea de strategii integrate (infrastructură de bază, locuire, educație, sănătate, ocupare, etc.) la nivelul comunităților marginalizate.	POR 2021 – 2027 POIDS 2021 – 2027 POEO 2021 – 2027 PNS 2021 – 2027 Bugetul de stat Bugetul local Fonduri private

Prioritatea 5 (domeniul Agricultură și dezvoltare rurală)

Obiective specifice	Nevoile comunității la care răspunde (SWOT)	Obiectivul de politică U.E. la care răspunde	Politici/programe /măsuri	Surse de finanțare potențiale
5.1. Creșterea competitivității agriculturii, în vederea tranziției la exploatații și produse competitive pe piața.	<p>Fluctuațiile importante ale producției agricole vegetale, determinate mai ales de secetă.</p> <p>Ponderea foarte ridicată a forței de muncă care lucrează informal în sectorul agricol.</p> <p>Fragmentarea proprietății agricole.</p> <p>Producția medie la hectar modestă pentru majoritatea culturilor.</p> <p>Îmbătrânirea livezilor și producția redusă de fructe.</p> <p>Scăderea accentuată a efectivelor de animale din gospodăriile populației și a producției animale.</p> <p>Capacitatea insuficientă de depozitare a producției agricole.</p>	O.P.1 – ”O Europă mai inteligentă”	<p>Reabilitarea și modernizarea sistemului de irigații.</p> <p>Reabilitarea lucrărilor de îmbunătățiri funciare.</p> <p>Modernizarea și dotarea fermelor vegetale și zootehnice existente.</p> <p>Sprijinirea instalării tinerilor fermieri.</p> <p>Susținerea sectorului agriculturii ecologice.</p> <p>Înființarea și dezvoltarea structurilor asociative ale fermierilor (grupuri de producători, cooperative, asociații).</p> <p>Formarea profesională continuă a fermierilor.</p> <p>Sprijinirea unităților de cercetare și dezvoltare agricolă, respectiv a transferului rezultatelor acestora către fermieri.</p>	PNS 2021 – 2027 Bugetul de stat Fonduri private

STRATEGIA DE DEZVOLTARE LOCALĂ A COMUNEI PUFEȘTI PENTRU PERIOADA 2021-2027

			<p>Sprrijinirea investițiilor private în facilități de colectare, stocare, procesare și comercializare a produselor agroalimentare, inclusiv a celor de tip piață de engros.</p> <p>Sușinerea atestării produselor tradiționale și promovarea acestora, inclusiv în mediul online.</p> <p>Reabilitarea și modernizarea piețelor și a târgurilor agro-alimentare, precum și organizarea de evenimente destinate producătorilor locali (de tip piețe volante, Ziua Recoltei).</p>	
<p>5.2. Îmbunătățirea calității vieții în comună, prin investiții în îmbunătățirea infrastructurii și serviciilor publice, diversificarea</p>	<p>Creșterea numărului de persoane vârstnice, singure, mai ales în mediul rural.</p> <p>Depopularea unor localități.</p> <p>Nivelul de dotare al locuințelor cu utilități și dependențe de bază este mult mai redusă decât media națională, cu precădere în mediul rural.</p>	<p>O.P.1 – ”O Europă mai inteligentă”</p> <p>O.P.2 – ”O Europă mai verde”</p> <p>O.P.3 – ”O Europă mai conectată”</p> <p>O.P.4 – ”O Europă mai socială”</p> <p>O.P.5 – ”O Europă mai aproape de cetățeni</p>	<p>Modernizarea drumurilor comunale, inclusiv rigole de scurgere a apelor pluviale, trotuare, piste de biciclete, indicatoare, marcaje, etc.</p> <p>Modernizarea drumurilor de exploatare agricolă și forestieră.</p>	<p>PNS 2021-2027</p> <p>LEADER (GAL)</p> <p>Bugetul de stat (CNI, AFM, PNDL, alte programe)</p> <p>Bugetul local</p>

STRATEGIA DE DEZVOLTARE LOCALĂ A COMUNEI PUFEȘTI PENTRU PERIOADA 2021-2027

<p>economiei rurale și crearea de noi locuri de muncă.</p>	<p>Existența unor trupuri de așezări izolate față de nucleele de locuire rurale.</p> <p>Ponderea foarte ridicată a drumurilor comunale pietruite și de pământ.</p> <p>Ponderea foarte ridicată a forței de muncă care lucrează informal în sectorul agricol.</p> <p>Rata ridicată a șomajului, cu precădere în zonele rurale.</p> <p>Scăderea numărului de medici de familie și existența unor localități rurale fără asistență medicală primară.</p> <p>Speranța redusă de viață, cu precădere în mediul rural și în cazul persoanelor de sex masculin.</p> <p>Numărul foarte mare de comunități rurale marginalizate și sărace.</p> <p>Capacitatea limitată a sectorului public de servicii sociale de a deservi toți beneficiarii eligibili, cu precădere în mediul rural și în cazul persoanelor vârstnice.</p>		<p>Înființarea sistemelor de distribuție gazelor naturale în comună.</p> <p>Extinderea rețelelor de alimentare cu energie electrică pentru conectarea tuturor locuințelor.</p> <p>Sprijinirea înființării și dezvoltării de întreprinderi non-agricole în mediul rural.</p> <p>Reabilitarea, modernizarea și dotarea școlilor, grădinițelor.</p> <p>Construcția, extinderea, reabilitarea și modernizarea școlilor din comunele viabile demografic.</p> <p>Construcția, reabilitarea, modernizarea și dotarea dispensarelor umane și a centrelor de permanență.</p> <p>Reabilitarea, modernizarea și dotarea căminelor culturale, inclusiv pentru promovarea culturii tradiționale.</p>	
--	---	--	---	--

STRATEGIA DE DEZVOLTARE LOCALĂ A COMUNEI PUFEȘTI PENTRU PERIOADA 2021-2027

	<p>Predarea simultană în multe unități de învățământ rural, mai ales din satele mici.</p> <p>Lipsa serviciilor de pază a localităților și a sistemelor de supraveghere video în mediul rural.</p> <p>Timpii relativ ridicați de intervenție ai serviciilor de urgență în zonele rurale.</p> <p>Starea avansată de degradare a unor case de cultură și cămine culturale.</p> <p>Infrastructura deficitară pentru sportul de masă și de performanță, mai ales în mediul rural.</p>		<p>Restaurarea și conservarea monumentelor istorice de importanță locală din zonele rurale.</p> <p>Construcția/ modernizarea bazelor sportive din mediul rural.</p>	
--	--	--	---	--

Prioritatea 6 (domeniul Economie)

Obiective specifice	Nevoile comunității la care răspunde (SWOT)	Obiectivul de politică U.E. la care răspunde	Politici/programe /măsuri	Surse de finanțare potențiale
O.S. 6.1. Atragerea de investiții private, străine și autohtone, în vederea creării de noi locuri de muncă bine plătite.	Nivelul foarte redus al investițiilor private (autohtone și străine). Număr redus al marilor angajatori privați și, implicit, al angajaților din sectorul privat, cu precădere	O.P.1 – ”O Europă mai inteligentă”	Acordarea de facilități fiscale locale (scheme de minimis) pentru atragerea de investiții private. Înființarea/ dezvoltarea centrelor de afaceri, incubatoarelor/ acceleratoarelor	POR 2021 – 2027 POCIDIF 2021 – 2027 POEO 2021 – 2027 Bugetul de stat Bugetul local

STRATEGIA DE DEZVOLTARE LOCALĂ A COMUNEI PUFEȘTI PENTRU PERIOADA 2021-2027

	<p>în domeniile cu valoare adăugată ridicată.</p> <p>Ponderea scăzută în valoarea adăugată brută generată a sectoarelor intensive în tehnologie și care utilizează forță de muncă înalt calificată.</p> <p>Densitatea redusă a agenților economici și spiritul antreprenorial slab dezvoltat.</p> <p>Lipsa unui parc industrial.</p> <p>Lipsa infrastructurii și a serviciilor de informare și transfer tehnologic.</p> <p>Lipsa clusterelor funcționale și slaba dezvoltare a spiritului asociativ între producători non-agricoli.</p> <p>Valoarea foarte redusă a schimburilor comerciale.</p> <p>Scăderea accentuată a resurselor de muncă, a populației ocupate și a numărului de salariați.</p> <p>Rata ridicată a șomajului.</p> <p>Nivelul redus al salariului mediu în context național și regional.</p>		<p>de afaceri, precum și consolidarea serviciilor de sprijinire a afacerilor furnizate de acestea.</p> <p>Investiții pentru creșterea competitivității firmelor, în particular a celor din ramurile economice cu tradiție și a celor care valorifică potențialul local.</p> <p>Promovarea oportunităților de finanțare nerambursabilă și creditare pentru sectorul privat.</p> <p>Promovarea integrată ca destinație de afaceri (parteneriate; participarea la târguri internaționale de investiții; materiale de promovare; portal web dedicat, etc.).</p> <p>Promovarea educației antreprenoriale în învățământul obligatoriu.</p> <p>Dezvoltarea competențelor antreprenoriale în rândul adulților, cu precădere a celor întorși din Diaspora, a tinerilor absolvenți, a femeilor etc.</p> <p>Sprijinirea digitalizării la nivelul mediului de afaceri.</p>	<p>Fonduri private</p> <p>Credite bancare</p>
--	--	--	--	---

Prioritatea 7 (domeniul Mediu)

Obiective specifice	Nevoile comunității la care răspunde (SWOT)	Obiectivul de politică U.E. la care răspunde	Politici/ programe /măsur	Surse de finanțare potențiale
<p>O.S. 7.1. Asigurarea accesului locuitorilor la apă potabilă de calitate și reducerea deversărilor de ape uzate neepurate.</p>	<p>Gradul redus de conectare al populației la sisteme centralizate de alimentare cu apă și de canalizare cu treaptă terțiară.</p> <p>Alimentarea cu apă potabilă preponderent din surse de suprafață, expuse riscului de poluare.</p> <p>Starea ecologică proastă a majorității corpurilor de apă (de suprafață și subterane), care afectează mai ales populația care se alimentează din puțuri proprii, dar și stațiile de tratare mici.</p>	<p>O.P.2 – ”O Europă mai verde”</p>	<p>Extinderea și reabilitarea infrastructurii de alimentare cu apă gestionate de operatorul regional, inclusiv surse de alimentare, aducțiuni, rezervoare, stații de tratare, pompare etc.</p> <p>Extinderea și reabilitarea infrastructurii de colectare și epurare a apelor uzate gestionate de operatorul regional, inclusiv stații de pompare, stații de epurare, etc.</p> <p>Prevenirea depozitării de deșeurii în albiile și pe malurile cursurilor de apă și decolmatarea acestora.</p>	<p>PODD 2021 – 2027</p> <p>Bugetul de stat</p> <p>Bugetul local</p>
<p>O.S. 7.2. Managementul integrat al deșeurilor de toate tipurile, în conformitate cu Directivele U.E.</p>	<p>Gradul redus de colectare selectivă și de reciclare a deșeurilor generate de locuitori.</p> <p>Existența unor depozite ilegale de deșeurii și starea precară a unor puncte de colectare a deșeurilor menajere.</p>	<p>O.P.2 – ”O Europă mai verde”</p>	<p>Construcția de platforme de depozitare a deșeurilor de grajd.</p> <p>Sprijinirea investițiilor private în capacități de reciclare și valorificare a deșeurilor.</p> <p>Extinderea și modernizarea punctelor de colectare selectivă a deșeurilor (inclusiv pubele îngropate).</p>	<p>PODD 2021 – 2027</p> <p>Bugetul de stat</p> <p>Bugetul local</p> <p>Fonduri private</p>

STRATEGIA DE DEZVOLTARE LOCALĂ A COMUNEI PUFEȘTI PENTRU PERIOADA 2021-2027

			<p>Derularea de campanii de conștientizare a populației cu privire la importanța colectării selective.</p> <p>Sanționarea și eliminarea depozitelor ilegale de deșeuri.</p>	
<p>O.S. 7.3.</p> <p>Reducerea riscurilor naturale și antropice, precum și consolidarea capacității de intervenție în situații de urgență.</p>	<p>Perioade secetoase frecvente în sezonul cald, respectiv viscole puternice în cel rece.</p> <p>Aluvionarea albiilor și colmatarea acumulărilor de apă.</p> <p>Existența unor zone expuse inundațiilor.</p> <p>Vulnerabilitatea ridicată a locuințe la diferite hazarduri naturale.</p> <p>Timpii relativ ridicați de intervenție ai serviciilor de urgență în zonele rurale.</p> <p>Numărul redus de servicii voluntare pentru situații de urgență care îndeplinesc indicatorii de performanță legali.</p> <p>Gradul redus de uzură al unor echipamente de intervenție și deficitul de personal al SVSU.</p>	<p>O.P.2 – ”O Europă mai ecologică”</p>	<p>Extinderea și reabilitarea infrastructurii de protecție împotriva inundațiilor.</p> <p>Extinderea și reabilitarea lucrărilor de desecare și combatere a eroziunii solurilor (de ex. împădurire versanți expuși riscului de alunecări de teren).</p> <p>Adoptarea unor reglementări urbanistice stricte în noile PUG-uri cu privire la construcțiile în zone inundabile.</p> <p>Expertizarea și consolidarea clădirilor cu risc seismic.</p> <p>Dotarea SVSU cu mijloace de intervenție moderne și materiale suficiente.</p> <p>Dotarea corespunzătoare a SVSU, cu precădere a celor din zone rurale greu accesibile.</p> <p>Formarea voluntarilor în domeniul situațiilor de urgență.</p>	<p>PODD 2021 – 2027</p> <p>PNS 2021 – 2027</p> <p>INTERREG 2021 – 2027</p> <p>Bugetul de stat</p> <p>Bugetul local</p>

STRATEGIA DE DEZVOLTARE LOCALĂ A COMUNEI PUFEȘTI PENTRU PERIOADA 2021-2027

			<p>Modernizarea infrastructurii de avertizare a populației.</p> <p>Derularea periodică de exerciții pentru pregătirea populației pentru situații de urgență, precum și de activități de instruire a elevilor, etc..</p> <p>Derularea de acțiuni de control și sancționarea nerespectării legislației în domeniu.</p> <p>Implementarea de sistem de supraveghere video în spațiile publice pentru a preveni cazurile de infracționalitate și criminalitate.</p>	
<p>O.S. 7.4.</p> <p>Reducerea risipei de energie și promovarea utilizării surselor regenerabile pentru asigurarea acestora.</p>	<p>Eficiența energetică redusă a fondului locativ.</p>	<p>O.P.2 – ”O Europă mai verde”</p>	<p>Creșterea eficienței energetice a clădirilor de locuit.</p> <p>Creșterea eficienței energetice a clădirilor publice, inclusiv instalarea de facilități de producție a energiei din resurse regenerabile.</p> <p>Îmbunătățirea performanței energetice în domeniul industrial, inclusiv instalarea de facilități de producție a energiei din resurse regenerabile.</p>	<p>PODD 2021 – 2027</p> <p>POR 2021 – 2027</p> <p>Bugetul local</p> <p>Fonduri private</p>

Prioritatea 8 (domeniul Cultură)

Obiective specifice	Nevoile comunității la care răspunde (SWOT)	Obiectivul de politică U.E. la care răspunde	Politici/programe/măsurii	Surse de finanțare potențiale
O.S. 8.1. Creșterea accesului populației la infrastructură culturală și la o agendă atractivă de evenimente pentru toate grupele de vârstă.	Gama relativ restrânsă de evenimente culturale care să vizeze grupul-țintă al adulților tineri. Scăderea accentuată a numărului de biblioteci rurale, școlare, dar și a numărului de cititori. Starea avansată de degradare a unor case de cultură și cămine culturale.	O.P.5 – ”O Europă mai aproape de cetățeni”	Crearea, reabilitarea, modernizare, dotare centre/cămine culturale, biblioteci, muzee, teatre. Sprijinirea activității bibliotecilor publice și transformarea acestora în centre comunitare cu o sferă mai largă de activități. Digitalizarea patrimoniului cultural mobil al bibliotecilor. Susținerea activității ONG-urilor din domeniul culturii și industriilor creative, prin acordarea de finanțări nerambursabile, sprijin logistic, etc.. Organizarea de evenimente culturale, inclusiv în parteneriat inter-instituțional și cu ONG-uri. Sprijinirea activității meșteșugarilor și artiștilor populari și promovarea produselor artizanale, inclusiv în mediul online.	POR 2021-2027 PNS 2021-2027 Programul Ro – Cultura Programul Europa Creativă INTERREG Bugetul de stat Bugetul local Fonduri private

STRATEGIA DE DEZVOLTARE LOCALĂ A COMUNEI PUFEȘTI PENTRU PERIOADA 2021-2027

			Conservarea și promovarea culturii tradiționale, cu precădere a folclorului, costumelor populare, datinilor și obiceiurilor locale.	
O.S. 8.2. Încurajarea sportului de performanță și a celui de masă.	Infrastructura deficitară pentru sportul de masă și de performanță.	O.P.5 – ”O Europă mai aproape de cetățeni”	Construirea, dezvoltarea, reabilitarea, modernizarea infrastructurii sportive. Organizarea de competiții și evenimente sportive, inclusiv în parteneriat inter-instituțional și cu ONG-uri.	Bugetul de stat Bugetul local Fonduri private
O.S. 8.3. Îmbunătățirea și diversificarea oportunităților de agrement pentru cetățenii comunei.	Deficitul de zone publice de agrement pentru locuitorii comunei.	O.P.5 – ”O Europă mai aproape de cetățeni”	Amenajarea de locuri de joacă pentru copii. Crearea, dezvoltarea, reabilitarea și modernizarea infrastructurii de agrement. Amenajarea/ mobilarea de spații publice pentru socializare, petrecere a timpului liber, picnic etc. Sprijinirea investițiilor private în facilități de agrement (de ex. centre de echitație, piscine și ștranduri private, parcuri de aventură etc.).	POR 2021 – 2027 PNS 2021 – 2027 Bugetul de stat Bugetul local

Prioritatea 9 (domeniul Capacitate administrativă)

Obiective specifice	Nevoile comunității la care răspunde (SWOT)	Obiectivul de politică U.E. la care răspunde	Politici/programe/măsuri	Surse de finanțare potențiale
O.S. 9.1. Dezvoltarea resurselor umane din administrația publică locală, în vederea furnizării de servicii publice de calitate.	Ponderea ridicată a cheltuielilor cu personalul propriu și cu asistența socială în bugetele locale.	O.P.5 – ”O Europă mai aproape de cetățeni”	Elaborarea și implementarea planurilor de formare, în raport cu competențele deficitare de la nivelul UAT-ului. Ocuparea prin concurs a posturilor vacante, cu precădere în domeniile deficitare (de ex. managementul fondurilor europene, al proiectelor de investiții, urbanism, servicii sociale etc.). Contractarea de personal pe durată determinată pentru implementarea unor proiecte de investiții publice. Organizarea de vizite de studiu și schimburi de bune practici în parteneriat cu alte UAT din România.	POAT 2021 – 2027 Bugetul local
O.S. 9.2. Implementarea standardelor de calitate,	Ponderea ridicată a cheltuielilor cu personalul propriu și cu asistența socială în bugetele locale.	O.P.5 – ”O Europă mai aproape de cetățeni”	Elaborarea, adoptarea și implementarea planurilor de integritate la nivelul instituției.	POAT 2021 – 2027 Bugetul de stat Bugetul CJ

STRATEGIA DE DEZVOLTARE LOCALĂ A COMUNEI PUFEȘTI PENTRU PERIOADA 2021-2027

<p>integritate, etică și prevenirea corupției în administrația publică locală.</p>			<p>Elaborarea, adoptarea și implementarea de coduri și proceduri în domeniul eticii și de integrității personalului din cadrul instituției.</p> <p>Elaborarea de ghiduri de conflicte de interese și incompatibilități pentru personal.</p> <p>Formarea personalului în domeniul prevenirii corupției.</p>	<p>Bugete locale Fonduri private</p>
<p>O.S. 9.3. Creșterea gradului de digitalizare a activității administrației publice locale.</p>	<p>Nu se oferă posibilitatea plății online a taxelor și impozitelor locale.</p> <p>Site-ul WEB nu este actualizat în permanență.</p>	<p>O.P.1 – ”O Europă mai inteligentă”</p>	<p>Dezvoltarea și actualizarea permanentă a site-ului WEB al UAT-ului.</p> <p>Înscrierea pe platforma Ghișeul.ro.</p> <p>Actualizarea și extinderea sistemului e-guvernare la nivelul UAT-ului.</p> <p>Dezvoltarea de servicii publice online la nivelul primăriei (de ex. depunere și verificare cereri, transmitere petiții, eliberări avize etc.).</p>	<p>POCIDIF 2021 – 2027 Bugetul de stat Bugetul CJ Bugete locale</p>
<p>O.S. 9.4. Consolidarea capacității de planificare strategică și</p>	<p>Ponderea foarte redusă a veniturilor din surse proprii în totalul bugetului local.</p> <p>Gradul redus de actualizare</p>	<p>O.P.5 – ”O Europă mai aproape de cetățeni”</p>	<p>Actualizarea PUG-urilor cu o vechime mai mare de 10 ani.</p> <p>Finalizarea procesului de înregistrate a imobilelor în</p>	<p>Bugetul de stat Bugetul CJ Bugete locale</p>

STRATEGIA DE DEZVOLTARE LOCALĂ A COMUNEI PUFEȘTI PENTRU PERIOADA 2021-2027

teritorială a administrației publice locale	a documentațiilor de amenajare a teritoriului și urbanism.		sistemul integrat de cadastru și publicitate imobiliară. Elaborarea de strategii și planuri de acțiune sectoriale (de ex. mobilitate, poluare aer, management riscuri etc.).	
---	--	--	---	--

UAT Comuna Pufești

IV. 1. Fișele proiectelor**1. ECONOMIE**

REALIZAREA UNOR DEPOZITE FRIGORIFICE	
IDENTIFICARE ȘI LOCALIZARE PROIECT	
MANAGERUL DE PROIECT/ SOLICITANTUL:	Consiliul Local al comunei Pufești.
ȚARA:	România
REGIUNEA PROIECTULUI:	Regiunea Sud - Est
JUDEȚUL:	Vrancea
LOCALITATEA:	Pufești
VALOAREA PROIECTULUI: (estimativ – euro fără TVA)	Se va regăsi în cererea de finanțare.
CHELTUIELI EFECTUATE:	-
SURSE POSIBILE DE FINANȚARE:	<ul style="list-style-type: none"> - Buget local; - Buget de stat; - Programul Operațional Competitivitate; - Programul Operațional Regional; - Alte surse legal constituite.
INFORMAȚII DE BAZĂ	
DESCRIEREA PROIECTULUI:	Proiectul are ca scop diversificarea serviciilor de sprijin pentru antreprenorii locali având un prim obiectiv, acela de a facilita accesul acestora la informații privind surse de finanțare, oportunități de afacere.
SCOPUL PROIECTULUI:	Promovarea culturii antreprenoriatului în comuna Pufești, prin înființarea unui centru de sprijin pentru afaceri.

STRATEGIA DE DEZVOLTARE LOCALĂ A COMUNEI PUFEȘTI PENTRU PERIOADA 2021-2027

<p>BENEFICII OBȚINUTE:</p>	<ul style="list-style-type: none"> - Mediu economic local dezvoltat prin înființarea de noi afaceri și diversificarea serviciilor oferite către populație; - Accesul populației la noi locuri de muncă; - Creșterea nivelului de trai al locuitorilor.
<p>POTENȚIALII BENEFICIARI AI PROIECTULUI / GRUPUL ȚINTĂ:</p>	<ul style="list-style-type: none"> - Persoanele din categoria grupurilor vulnerabile a comunei Pufești; - Antreprenorii locali.
<p>ACTIVITĂȚILE PROIECTULUI:</p>	<ul style="list-style-type: none"> - Alocarea unui spațiu și amenajarea acestuia; - Dotarea cu resursele materiale necesare; - Asigurarea resurselor umane și financiare necesare derulării activităților; - Oferirea de servicii de informare și consultanță, oportunități de afaceri, planuri de afaceri, înființarea de întreprinderi, obținerea de avize / certificări, ș.a.; - Facilitarea expunerii la modele de afaceri de succes pentru domenii de relevanță (ex. prezentarea unor afaceri de succes în domeniul agriculturii, serviciilor, ș.a.).
<p>DURATA PROIECTULUI:</p>	<p>Proiectul se va realiza în etape, în funcție de posibilitățile de finanțare.</p>
<p>JUSTIFICAREA NECESITĂȚII IMPLEMENTĂRII PROIECTULUI:</p>	<p>Este nevoie de dezvoltarea mediului economic local pentru crearea de noi locuri de muncă și diversificarea serviciilor oferite către populație.</p> <p>Proiectul este cuprins ca obiectiv în Strategia de Dezvoltare Locală.</p>

DEZVOLTAREA ABILITĂȚILOR ANTREPRENORIALE PRIN OFERIREA DE ASISTENȚĂ ANTE- ȘI POST- INIȚIERE A UNEI AFACERI ȘI ACORDAREA DE MICRO-GRANTURI PENTRU PERSOANE DIN COMUNA PUFEȘTI, AFLATE ÎN RISC DE SĂRĂCIE ȘI EXCLUZIUNE SOCIALĂ	
IDENTIFICARE ȘI LOCALIZARE PROIECT	
MANAGERUL DE PROIECT/ SOLICITANTUL:	Consiliul Local al comunei Pufești.
ȚARA:	România
REGIUNEA PROIECTULUI:	Regiunea Sud - Est
JUDEȚUL:	Vrancea
LOCALITATEA:	Pufești
VALOAREA PROIECTULUI: (estimativ – euro fără TVA)	Se va regăsi în cererea de finanțare.
CHELTUIELI EFECTUATE:	-
SURSE POSIBILE DE FINANȚARE:	- Buget local; - Buget de stat; - Programul Operațional Educație și Ocupare; - Alte surse legal constituite.
INFORMAȚII DE BAZĂ	
DESCRIEREA PROIECTULUI:	Idea deschiderii unei afaceri în condițiile obținerii unei subvenții financiare este interesantă pentru majoritatea persoanelor chestionate în comunități. Măsuri propuse în domeniul Antreprenoriatului: curs competențe antreprenoriale; măsuri de consiliere ante-post înființare afacere; concurs de planuri de afacere; subvenționarea a planurilor de afacere; workshopuri pentru tinerii antreprenori – programe de finanțare, utilizare software, responsabilitate socială, încurajarea

STRATEGIA DE DEZVOLTARE LOCALĂ A COMUNEI PUFEȘTI PENTRU PERIOADA 2021-2027

	parteneriatelor între întreprinderile nou-create și organizații îndreptate spre profit și organizații non-profit; instruire pe teme privind dezvoltarea durabilă – Antreprenorul verde).
SCOPUL PROIECTULUI:	Dezvoltarea abilităților antreprenoriale prin oferirea de asistență ante- și post- inițiere a unei afaceri și acordarea de micro-granturi pentru persoanele aflate în risc de sărăcie și excluziune socială.
BENEFICIILE OBȚINUTE:	<ul style="list-style-type: none"> - Mediu economic local dezvoltat prin înființarea de noi afaceri și diversificarea serviciilor oferite către populație; - Accesul populației la noi locuri de muncă; - Creșterea nivelului de trai al locuitorilor.
POTENȚIALII BENEFICIARI AI PROIECTULUI / GRUPUL ȚINTĂ:	- Persoanele din categoria celor aflate în grad de risc și excluziune socială din comuna Pufești.
ACTIVITĂȚILE PROIECTULUI:	Activitatea organizată va cuprinde: campanii de informare, concurs de planuri de afaceri, asistență în elaborarea planurilor de afacere, acordare de asistență și consiliere ante- și post- inițiere afacere, patru workshop-uri pentru afacerile nou-înființate, evenimente de networking între tinerii antreprenori și potențialii parteneri și clienți, sesiuni de informare „Antreprenorul verde”.
DURATA PROIECTULUI:	Proiectul se va realiza în etape, în funcție de posibilitățile de finanțare.
JUSTIFICAREA NECESITĂȚII IMPLEMENTĂRII PROIECTULUI:	<p>Este nevoie de dezvoltarea mediului economic local pentru crearea de noi locuri de muncă și diversificarea serviciilor oferite către populație.</p> <p>Proiectul este cuprins ca obiectiv în Strategia de Dezvoltare Locală.</p>

2. INFRASTRUCTURĂ

MODERNIZAREA DRUMURILOR COMUNALE ȘI SĂTEȘTI DIN COMUNA PUFEȘTI	
IDENTIFICARE ȘI LOCALIZARE PROIECT	
MANAGERUL DE PROIECT/ SOLICITANTUL:	Consiliul Local al comunei Pufești.
ȚARA:	România
REGIUNEA PROIECTULUI:	Regiunea Sud - Est
JUDEȚUL:	Vrancea
LOCALITATEA:	Pufești
VALOAREA PROIECTULUI: (estimativ – euro fără TVA)	Se va regăsi în studiul de fezabilitate și proiectul tehnic.
CHELTUIELI EFECTUATE:	-
SURSE POSIBILE DE FINANȚARE:	<ul style="list-style-type: none"> - Buget local; - Buget de stat; - Programul Național pentru Dezvoltare Rurală; - Fondul de salvare al zonei Euro; - Alte fonduri legal constituite.
INFORMAȚII DE BAZĂ	
DESCRIEREA PROIECTULUI:	<p>Aducerea drumurilor comunale, a drumurilor sătești, și a ulițelor din comună, în stare tehnică corespunzătoare, la parametri tehnici și de calitate impuse de reglementările în vigoare. Implementarea proiectului va contribui esențial la reînnoirea serviciilor oferite de infrastructura rutieră din comuna Pufești.</p> <p>Sunt necesare acțiuni de creare, extindere, reabilitare și modernizare a infrastructurii din mediul rural, astfel încât să se poată asigura o creștere economică a acestor zone și condiții de viață decente pentru populație.</p>

<p>SCOPUL PROIECTULUI:</p>	<p>Îmbunătățirea infrastructurii de transport prin realizarea unor drumuri funcționale care să deservească nevoile curente ale locuitorilor și activităților economice fără să afecteze starea mediului înconjurător.</p>
<p>BENEFICIILE OBȚINUTE:</p>	<p>Modernizarea drumurilor va avea efecte benefice asupra dezvoltării economice viitoare a comunei prin conectarea diferitelor zone la drumurile locale, îmbunătățirea legăturilor rutiere cu comunele învecinate și cu satele componente.</p> <p>Comuna va deveni o zonă de interes atât pentru investitori cât și pentru persoanele care tranzitează zona.</p> <p>Aceasta va contribui și la:</p> <ul style="list-style-type: none"> - Fluidizarea circulației; - Modernizarea rețelei de transport rutier; - Consolidarea terenurilor afectate de alunecări; - Fluidizarea transportului de mărfuri cu impact direct asupra dezvoltării economice teritoriale echilibrate; - Asigurarea unor condiții optime de siguranță și confort în circulația auto și pietonală; - Aducerea sistemului rutier la parametri tehnici corespunzători categoriei drumului, asigurându-se astfel condiții bune de siguranță în circulația auto; - Accesul populației la locuri de muncă, servicii medicale, educație, cultură, recreere, etc.
<p>POTENȚIALII BENEFICIARI AI PROIECTULUI / GRUPUL ȚINTĂ:</p>	<ul style="list-style-type: none"> - Locuitorii comunei Pufești; - Potențialii investitori; - Agenții economici din zonă; - Participanții la traficul rutier.

<p>ACTIVITĂȚILE PROIECTULUI:</p>	<ul style="list-style-type: none"> - Realizarea studiului de fezabilitate; - Elaborarea proiectului tehnic; - Aprobarea începerii proiectului; - Pregătirea și depunerea cererii de finanțare; - Contractarea proiectului; - Organizarea licitațiilor; - Monitorizare, evaluare, control; - Auditul proiectului.
<p>DURATA PROIECTULUI:</p>	<p>Proiectul se va realiza în etape, în funcție de posibilitățile de finanțare.</p>
<p>JUSTIFICAREA NECESITĂȚII IMPLEMENTĂRII PROIECTULUI:</p>	<p>Starea tehnică necorespunzătoare a unor drumuri sătești și comunale. Lipsa fondurilor necesare refacerii, reabilitării și modernizării străzilor.</p> <p>Proiectul este cuprins ca obiectiv în Strategia de Dezvoltare Locală.</p>

MODERNIZAREA DRUMURILOR DE EXPLOATARE ÎN COMUNA PUFEȘTI	
IDENTIFICARE ȘI LOCALIZARE PROIECT	
MANAGERUL DE PROIECT/ SOLICITANTUL:	Consiliul Local al comunei Pufești.
ȚARA:	România
REGIUNEA PROIECTULUI:	Regiunea Sud - Est
JUDEȚUL:	Vrancea
LOCALITATEA:	Pufești
VALOAREA PROIECTULUI: (estimativ – euro fără TVA)	Se va regăsi în studiul de fezabilitate și proiectul tehnic.
CHELTUIELI EFECTUATE:	-
SURSE POSIBILE DE FINANȚARE:	<ul style="list-style-type: none"> - Buget local; - Buget de stat; - Programul Național pentru Dezvoltare Rurală; - Fondul de salvare al zonei Euro; - Alte fonduri legal constituite.
INFORMAȚII DE BAZĂ	
DESCRIEREA PROIECTULUI:	<p>Sunt necesare acțiuni de creare, extindere, reabilitare și modernizare a drumurilor de exploatare, astfel încât să se poată asigura o creștere economică a acestor zone și condiții de viață decente pentru populație.</p> <p>Aducerea drumurilor de exploatare din comună, în stare tehnică corespunzătoare, la parametri tehnici și de calitate impuse de reglementările în vigoare. Implementarea proiectului va contribui esențial la reînnoirea serviciilor oferite de infrastructura rutieră din comună.</p>

<p>SCOPUL PROIECTULUI:</p>	<p>Îmbunătățirea infrastructurii de transport prin realizarea unor drumuri de exploatare funcționale care să deservească nevoile curente ale locuitorilor și activităților economice fără să afecteze starea mediului înconjurător.</p>
<p>BENEFICII OBȚINUTE:</p>	<p>Modernizarea drumurilor de exploatare va avea efecte benefice asupra dezvoltării economice viitoare a comunei prin conectarea diferitelor zone la drumurile locale, îmbunătățirea legăturilor rutiere cu comunele învecinate și cu satele componente.</p> <p>Comuna va deveni o zonă de interes atât pentru investitori cât și pentru persoanele care tranzitează zona.</p> <p>Aceasta va contribui și la:</p> <ul style="list-style-type: none"> - Fluidizarea circulației; - Modernizarea rețelei de transport rutier; - Fluidizarea transportului de mărfuri cu impact direct asupra dezvoltării economice teritoriale echilibrate; - Asigurarea unor condiții optime de siguranță și confort în circulația auto și pietonală; - Aducerea sistemului rutier la parametri tehnici corespunzători categoriei drumului, asigurându-se astfel condiții bune de siguranță în circulația auto.
<p>POTENȚIALII BENEFICIARI AI PROIECTULUI / GRUPUL ȚINTĂ:</p>	<ul style="list-style-type: none"> - Locuitorii comunei Pufești; - Potențialii investitori; - Agenții economici din zonă; - Participanții la traficul rutier.
<p>ACTIVITĂȚILE PROIECTULUI:</p>	<ul style="list-style-type: none"> - Realizarea studiului de fezabilitate; - Elaborarea proiectului tehnic; - Aprobarea începerii proiectului; - Pregătirea și depunerea cererii de finanțare;

	<ul style="list-style-type: none"> - Contractarea proiectului; - Organizarea licitațiilor; - Monitorizare, evaluare, control; - Auditul proiectului.
DURATA PROIECTULUI:	Proiectul se va realiza în etape, în funcție de posibilitățile de finanțare.
JUSTIFICAREA NECESITĂȚII IMPLEMENTĂRII PROIECTULUI:	<ul style="list-style-type: none"> - Starea tehnică necorespunzătoare a unor drumuri de exploatare; - Lipsa fondurilor necesare refacerii, reabilitării și modernizării drumurilor de exploatare din comună. <p>Proiectul este cuprins ca obiectiv în Strategia de Dezvoltare Locală.</p>

REABILITARE, MODERNIZARE ȘI EXTINDERE PODURI, PODEȚE ÎN COMUNA PUFEȘTI	
IDENTIFICARE ȘI LOCALIZARE PROIECT	
MANAGERUL DE PROIECT/ SOLICITANTUL:	Consiliul Local al comunei Pufești.
ȚARA:	România
REGIUNEA PROIECTULUI:	Regiunea Sud - Est
JUDEȚUL:	Vrancea
LOCALITATEA:	Pufești
VALOAREA PROIECTULUI: (estimativ – euro fără TVA)	Se va regăsi în studiul de fezabilitate și proiectul tehnic.
CHELTUIELI EFECTUATE:	-
SURSE POSIBILE DE FINANȚARE:	- Buget local; - Buget de stat; - Programul Național pentru Dezvoltare Rurală; - Alte fonduri legal constituite.
INFORMAȚII DE BAZĂ	
DESCRIEREA PROIECTULUI:	Sunt necesare acțiuni de construire, extindere, reabilitare și modernizare a podurilor și podețelor din comună, astfel încât să se poată asigura condiții de viață decente pentru populație. Se dorește reabilitarea și modernizare podurilor, podețelor din comuna Pufești.
SCOPUL PROIECTULUI:	Îmbunătățirea infrastructurii de transport prin construirea, extinderea și modernizarea podurilor și podețelor existente este necesară pentru ca să deservească nevoile curente ale locuitorilor și activităților economice fără să afecteze starea mediului înconjurător.

<p>BENEFICII OBȚINUTE:</p>	<p>Construirea, reabilitarea, extinderea și modernizarea podurilor și podețelor va avea efecte benefice asupra dezvoltării economice viitoare a comunei prin conectarea diferitelor zone la drumurile locale, îmbunătățirea legăturilor rutiere cu comunele învecinate și cu satele componente.</p> <p>Aceasta va contribui și la:</p> <ul style="list-style-type: none"> - Fluidizarea circulației; - Modernizarea rețelei de transport rutier; - Asigurarea unor condiții optime de siguranță și confort în circulația auto și pietonală; - Aducerea sistemului rutier la parametri tehnici corespunzători categoriei drumului, asigurându-se astfel condiții bune de siguranță în circulația auto.
<p>POTENȚIALII BENEFICIARI AI PROIECTULUI / GRUPUL ȚINTĂ:</p>	<ul style="list-style-type: none"> - Locuitorii comunei Pufești; - Potențialii investitori; - Agenții economici din zonă; - Participanții la traficul rutier.
<p>ACTIVITĂȚILE PROIECTULUI:</p>	<ul style="list-style-type: none"> - Realizarea studiului de fezabilitate; - Elaborarea proiectului tehnic; - Aprobarea începerii proiectului; - Pregătirea și depunerea cererii de finanțare; - Contractarea proiectului; - Organizarea licitațiilor; - Monitorizare, evaluare, control; - Auditul proiectului.
<p>DURATA PROIECTULUI:</p>	<p>Proiectul se va realiza în etape, în funcție de posibilitățile de finanțare.</p>

JUSTIFICAREA NECESITĂȚII IMPLEMENTĂRII PROIECTULUI:	<ul style="list-style-type: none">- Starea tehnică necorespunzătoare a unor poduri și podețe;- Lipsa fondurilor necesare refacerii, reabilitării și modernizării podurilor și podețelor din comună. <p>Proiectul este cuprins ca obiectiv în Strategia de Dezvoltare Locală.</p>
--	---

UAT Comuna Pufești

EXTINDERE SISTEM DE ALIMENTARE CU APĂ	
IDENTIFICARE ȘI LOCALIZARE PROIECT	
MANAGERUL DE PROIECT/ SOLICITANTUL:	Consiliul Local al comunei Pufești.
ȚARA:	România
REGIUNEA PROIECTULUI:	Regiunea Sud - Est
JUDEȚUL:	Vrancea
LOCALITATEA:	Pufești
VALOAREA PROIECTULUI: (estimativ – euro fără TVA)	Se va regăsi în studiul de fezabilitate și proiectul tehnic.
CHELTUIELI EFECTUATE:	-
SURSE POSIBILE DE FINANȚARE:	<ul style="list-style-type: none"> - Buget local; - Buget de stat; - Fonduri Europene – Mediu; - Programul Național de Dezvoltare Rurală.
INFORMAȚII DE BAZĂ	
DESCRIEREA PROIECTULUI:	Extindere sistem de alimentare cu apă în toate satele comunei Pufești.
SCOPUL PROIECTULUI:	Dezvoltarea infrastructurii de bază și asigurarea accesului neîngrădit al populației și agenților economici la această infrastructură.
BENEFICII OBȚINUTE:	<p>Pe termen mediu și lung sunt:</p> <ul style="list-style-type: none"> - atragerea, dirijarea și optimizarea investiției de capital; - generarea fondurilor de capital și îmbunătățirea contribuției la bugetul local. <p>Pe termen scurt sunt:</p>

	<ul style="list-style-type: none"> - asigurarea și menținerea serviciilor de alimentare cu apă și canalizare ale localității la un nivel satisfăcător; - continuitatea din punct de vedere cantitativ și calitativ a serviciilor; - adaptabilitatea la cerințele utilizatorilor; - accesul fără discriminare la servicii; - urmărirea eficienței serviciilor; - generarea unor noi surse de fonduri de capital și reducerea controlată a finanțărilor din bugetul local; - respectarea reglementărilor specifice din domeniul gospodăririi apelor și protecției mediului.
POTENȚIALII BENEFICIARI AI PROIECTULUI / GRUPUL ȚINTĂ:	<ul style="list-style-type: none"> - Locuitorii comunei Pufești; - Potențialii investitori; - Agenții economici din zonă.
ACTIVITĂȚILE PROIECTULUI:	<ul style="list-style-type: none"> - Realizarea studiului de fezabilitate; - Elaborarea proiectului tehnic; - Aprobarea începerii proiectului; - Pregătirea și depunerea cererii de finanțare; - Contractarea proiectului; - Organizarea licitațiilor; - Monitorizare, evaluare, control; - Auditul proiectului.
DURATA PROIECTULUI:	Proiectul se va realiza în etape, în funcție de posibilitățile de finanțare.
JUSTIFICAREA NECESITĂȚII IMPLEMENTĂRII PROIECTULUI:	<ul style="list-style-type: none"> - Lipsa sistemului de alimentare de apă în toate satele. - Proiectul este cuprins ca obiectiv în Strategia de Dezvoltare Locală.

EXTINDERE SISTEM CENTRALIZAT DE CANALIZARE ÎN COMUNA PUFEȘTI	
IDENTIFICARE ȘI LOCALIZARE PROIECT	
MANAGERUL DE PROIECT/ SOLICITANTUL:	Consiliul Local al comunei Pufești.
ȚARA:	România
REGIUNEA PROIECTULUI:	Regiunea Sud - Est
JUDEȚUL:	Vrancea
LOCALITATEA:	Pufești
VALOAREA PROIECTULUI: (estimativ – euro fără TVA)	Se va regăsi în studiul de fezabilitate și proiectul tehnic.
CHELTUIELI EFECTUATE:	-
SURSE POSIBILE DE FINANȚARE:	- Buget local; - Buget de stat; - Fonduri Europene – pentru Mediu; - Programul Național de Dezvoltare Rurală.
INFORMAȚII DE BAZĂ	
DESCRIEREA PROIECTULUI:	Extinderea rețelei de canalizare în comuna Pufești.
SCOPUL PROIECTULUI:	Dezvoltarea infrastructurii de bază și asigurarea accesului neîngrădit al populației și agenților economici la aceasta infrastructură.
BENEFICII OBȚINUTE:	Investiția aduce îmbunătățirea semnificativă a condițiilor de muncă și de viață pentru cetățeni și îmbunătățiri relevante ale stării de sănătate a populației, prin crearea unor condiții edilitare conforme cu normele de calitate a mediului și normele de igienă a habitatului. Prin investițiile propuse se elimină riscurile de

	<p>îmbolnăvire sau apariție a unor focare de infecție nedorite în imobilele de locuit în comun.</p> <ul style="list-style-type: none"> - Îmbunătățirea condițiilor de viață a populației comunei; - Reducerea poluării; - Reducerea factorilor de risc pentru sănătatea populației; - Atragerea de investitori.
POTENȚIALII BENEFICIARI AI PROIECTULUI / GRUPUL ȚINTĂ:	<ul style="list-style-type: none"> - Locuitorii comunei Pufești; - Potențialii investitori; - Agenții economici din zonă.
ACTIVITĂȚILE PROIECTULUI:	<ul style="list-style-type: none"> - Realizarea studiului de fezabilitate; - Elaborarea proiectului tehnic; - Aprobarea începerii proiectului; - Pregătirea și depunerea cererii de finanțare; - Contractarea proiectului; - Organizarea licitațiilor; - Monitorizare, evaluare, control; - Auditul proiectului.
DURATA PROIECTULUI:	<p>Proiectul se va realiza în etape, în funcție de posibilitățile de finanțare.</p>
JUSTIFICAREA NECESITĂȚII IMPLEMENTĂRII PROIECTULUI:	<ul style="list-style-type: none"> - Lipsa sistemului de colectare a apelor uzate menajere în unele sate. - Proiectul este cuprins ca obiectiv în Strategia de Dezvoltare Locală.

EXTINDERE UTILITĂȚI ȘI MEDIU LA STANDARDE EUROPENE ÎNFIINȚARE REȚEA DE DISTRIBUȚIE GAZ METAN ÎN COMUNA PUFEȘTI	
IDENTIFICARE ȘI LOCALIZARE PROIECT	
MANAGERUL DE PROIECT/ SOLICITANTUL:	Consiliu Județean Vrancea; Consiliul Local al comunei Pufești.
ȚARA:	România
REGIUNEA PROIECTULUI:	Regiunea Sud - Est
JUDEȚUL:	Vrancea
LOCALITATEA:	Pufești
VALOAREA PROIECTULUI: (estimativ – euro fără TVA)	Se va regăsi în studiul de fezabilitate și proiectul tehnic.
CHELTUIELI EFECTUATE:	-
SURSE POSIBILE DE FINANȚARE:	- Buget local; - Buget de stat; - Fonduri europene/structurale; - Alte fonduri legal constituite.
INFORMAȚII DE BAZĂ	
DESCRIEREA PROIECTULUI:	Înființarea rețelei de distribuție a gazului metan în toate satele componente ale comunei Pufești.
SCOPUL PROIECTULUI:	Dezvoltarea infrastructurii de bază și asigurarea accesului neîngrădit al populației și agenților economici la această infrastructură.
BENEFICII OBȚINUTE:	Se vor eficientiza activitățile gospodărești și cele de producție desfășurate pe raza localității și se va oferi un grad ridicat de civilizație pentru cetățenii comunei. Se va facilita astfel și accesul populației la centralele termice.

STRATEGIA DE DEZVOLTARE LOCALĂ A COMUNEI PUFEȘTI PENTRU PERIOADA 2021-2027

<p>POTENȚIALII BENEFICIARI AI PROIECTULUI / GRUPUL ȚINTĂ:</p>	<ul style="list-style-type: none"> - Locuitorii din comuna Pufești; - Agenții economici din zonă; - Potențiali investitori.
<p>ACTIVITĂȚILE PROIECTULUI:</p>	<ul style="list-style-type: none"> - Realizarea studiului de fezabilitate; - Elaborarea proiectului tehnic; - Aprobarea începerii proiectului, - Pregătirea și depunerea cererii de finanțare; - Contractarea proiectului; - Organizarea licitațiilor; - Monitorizare, evaluare, control; - Auditul proiectului.
<p>DURATA PROIECTULUI:</p>	<p>Proiectul se va realiza în etape, în funcție de posibilitățile de finanțare.</p>
<p>JUSTIFICAREA NECESITĂȚII IMPLEMENTĂRII PROIECTULUI:</p>	<p>Înființarea rețelei de gaze naturale este necesară pentru dezvoltarea infrastructurii, pentru atragerea de investitori.</p> <p>Proiectul este cuprins ca obiectiv în Strategia de Dezvoltare Locală.</p>

LUCRĂRI DE REABILITARE A REȚELEI DE ILUMINAT PUBLIC ÎN COMUNĂ	
IDENTIFICARE ȘI LOCALIZARE PROIECT	
MANAGERUL DE PROIECT/ SOLICITANTUL:	Consiliul Local al comunei Pufești.
ȚARA:	România
REGIUNEA PROIECTULUI:	Regiunea Sud - Est
JUDEȚUL:	Vrancea
LOCALITATEA:	Pufești
VALOAREA PROIECTULUI: (estimativ – euro fără TVA)	Se va regăsi în studiul de fezabilitate și proiectul tehnic.
CHELTUIELI EFECTUATE:	-
SURSE POSIBILE DE FINANȚARE:	- Buget local; - Buget de stat; - Fonduri europene/structurale;
INFORMAȚII DE BAZĂ	
DESCRIEREA PROIECTULUI:	Prin realizarea acestui proiect se urmărește creșterea randamentului energetic la sistemele de iluminat, dar și iluminarea suplimentară în zonele de risc – intersecții și treceri de pietoni, dar și a obiectivelor importante din comună.
SCOPUL PROIECTULUI:	Îmbunătățirea rețelei de iluminat public din comuna Pufești.
BENEFICII OBȚINUTE:	- Îmbunătățirea condițiilor de viață a populației; - Mărirea gradului de confort din punct de vedere al iluminatului public; - Economii în ceea ce privește consumul de energie; - Adaptarea rețelei de iluminat la standardele europene, în acord cu CIE 115/1995.

<p>POTENȚIALII BENEFICIARI AI PROIECTULUI / GRUPUL ȚINTĂ:</p>	<ul style="list-style-type: none"> - Locuitorii din comuna Pufești; - Agenții economici din zonă; - Potențiali investitori.
<p>ACTIVITĂȚILE PROIECTULUI:</p>	<ul style="list-style-type: none"> - Realizarea studiului de fezabilitate; - Elaborarea proiectului tehnic; - Aprobarea începerii proiectului; - Pregătirea și depunerea cererii de finanțare; - Contractarea proiectului; - Organizarea licitațiilor; - Monitorizare, evaluare, control; - Auditul proiectului.
<p>DURATA PROIECTULUI:</p>	<p>Proiectul se va realiza în etape, în funcție de posibilitățile de finanțare.</p>
<p>JUSTIFICAREA NECESITĂȚII IMPLEMENTĂRII PROIECTULUI:</p>	<p>Rețeaua de iluminat public nu satisface cerințele de vizibilitate pentru drumurile publice conform cu normele în vigoare.</p> <p>Proiectul este cuprins ca obiectiv în Strategia de Dezvoltare Locală.</p>

REALIZAREA DE ALEI PIETONALE ȘI PISTĂ PENTRU BICICLIȘTI ÎN COMUNA PUFEȘTI	
IDENTIFICARE ȘI LOCALIZARE PROIECT	
MANAGERUL DE PROIECT/ SOLICITANTUL:	Consiliul Local al comunei Pufești.
ȚARA:	România
REGIUNEA PROIECTULUI:	Regiunea Sud - Est
JUDEȚUL:	Vrancea
LOCALITATEA:	Pufești
VALOAREA PROIECTULUI: (estimativ – euro fără TVA)	Se va regăsi în studiul de fezabilitate și proiectul tehnic.
CHELTUIELI EFECTUATE:	-
SURSE POSIBILE DE FINANȚARE:	- Buget local; - Buget de stat; - Fonduri europene/structurale.
INFORMAȚII DE BAZĂ	
DESCRIEREA PROIECTULUI:	<p>Creșterea excesivă a traficului în ultimii ani impune luarea unor măsuri pentru sporirea capacității de circulație, a fluenței și a siguranței rutiere, cu prioritate în satele Pufești și Domnești (străbătute de DE85).</p> <p>Prin proiect se dorește asigurarea accesului neîngrădit al locuitorilor și consumatorilor economici la infrastructura de bază.</p> <p>Se va realiza trotuare și unde nu există spațiu necesar se vor amenaja rigole. Creșterea excesivă a traficului în ultimii ani impune luarea unor măsuri pentru sporirea capacității de circulație, a fluenței și a siguranței rutiere.</p>
SCOPUL PROIECTULUI:	Modernizarea rețelei de drumuri locale prin realizarea aleilor pietonale.

STRATEGIA DE DEZVOLTARE LOCALĂ A COMUNEI PUFEȘTI PENTRU PERIOADA 2021-2027

	<p>Obiectul general al proiectului este îmbunătățirea imaginii comunei, obiectivul specific este asigurarea circulației pietonilor în condiții optime și sigure.</p>
BENEFICII OBȚINUTE:	<ul style="list-style-type: none"> - Fluidizarea circulației; - Siguranța pietonilor; - Stabilizarea zonei.
POTENȚIALII BENEFICIARI AI PROIECTULUI / GRUPUL ȚINTĂ:	<ul style="list-style-type: none"> - Locuitorii din comuna Pufești; - Potențiali investitori; - Participanții la traficul rutier care tranzitează zona.
ACTIVITĂȚILE PROIECTULUI:	<ul style="list-style-type: none"> - Realizarea studiului de fezabilitate; - Elaborarea proiectului tehnic; - Aprobarea începerii proiectului; - Pregătirea și depunerea cererii de finanțare; - Contractarea proiectului; - Organizarea licitațiilor; - Monitorizare, evaluare, control; - Auditul proiectului.
DURATA PROIECTULUI:	<p>Proiectul se va realiza în etape, în funcție de posibilitățile de finanțare.</p>
JUSTIFICAREA NECESITĂȚII IMPLEMENTĂRII PROIECTULUI:	<p>Principalul avantaj obținut în urma realizării acestei măsuri este îmbunătățirea condițiilor de viață la nivelul comunei prin mărirea fluidității traficului, prin creșterea nivelului de siguranță a cetățenilor și prin protecția infrastructurii. Un alt avantaj important este deplasarea în condiții normale a localnicilor în comună.</p> <p>Este necesară îmbunătățirea infrastructurii de bază conform normelor europene, pentru siguranța pietonilor.</p> <p>Proiectul este cuprins ca obiectiv în Strategia de Dezvoltare Locală.</p>

AMENAJAREA UNEI BAZE SPORTIVE ÎN COMUNĂ	
IDENTIFICARE ȘI LOCALIZARE PROIECT	
MANAGERUL DE PROIECT/ SOLICITANTUL:	Consiliul Local al comunei Pufești.
ȚARA:	România
REGIUNEA PROIECTULUI:	Regiunea Sud - Est
JUDEȚUL:	Vrancea
LOCALITATEA:	Pufești
VALOAREA PROIECTULUI: (estimativ – euro fără TVA)	Se va regăsi în studiul de fezabilitate și proiectul tehnic.
CHELTUIELI EFECTUATE:	-
SURSE POSIBILE DE FINANȚARE:	- Buget local; - Buget de stat; - Fonduri europene/structurale; - Fondul de salvare al zonei Euro.
INFORMAȚII DE BAZĂ	
DESCRIEREA PROIECTULUI:	Amenajarea unei baze sportive în comună.
SCOPUL PROIECTULUI:	Stimularea practicării sportului și a unei participări active în rândul tinerilor.
BENEFICII OBȚINUTE:	- Desfășurarea activităților sportive în condiții optime de confort și siguranță; - Îmbunătățirea stării de sănătate a populației comunei; - Creșterea competențelor profesionale în rândul tinerilor; - Îmbunătățirea condițiilor de viață a locuitorilor comunei.

<p>POTENȚIALII BENEFICIARI AI PROIECTULUI / GRUPUL ȚINTĂ:</p>	<ul style="list-style-type: none"> - Locuitorii din comuna Pufești; - Tinerii din comuna Pufești; - Turiștii care vor vizita comuna.
<p>ACTIVITĂȚILE PROIECTULUI:</p>	<ul style="list-style-type: none"> - Realizarea studiului de fezabilitate; - Elaborarea proiectului tehnic; - Aprobarea începerii proiectului; - Pregătirea și depunerea cererii de finanțare; - Contractarea proiectului; - Organizarea licitațiilor; - Monitorizare, evaluare, control; - Auditul proiectului.
<p>DURATA PROIECTULUI:</p>	<p>Proiectul se va realiza în etape, în funcție de posibilitățile de finanțare.</p>
<p>JUSTIFICAREA NECESITĂȚII IMPLEMENTĂRII PROIECTULUI:</p>	<p>Statul favorizează cooperarea între Autoritățile Publice Centrale cu organizații neguvernamentale, persoane juridice de drept public și privat, în vederea creării de condiții care să asigure accesul fiecărui cetățean la activități fizice sportive, astfel încât populația, în majoritatea sa, să profite de efectele benefice ale practicării exercițiilor fizice.</p> <p>Autoritățile publice, instituțiile educative și sportive au obligația să acorde o atenție deosebită promovării, practicării activităților sportive de către copii și tineri pentru a înlesni deplina lor integrare și dezvoltare socială și culturală.</p> <p>Proiectul este cuprins ca obiectiv în Strategia de Dezvoltare Locală.</p>

AMENAJAREA TERENURI DE SPORT ÎN SATELE PUFEȘTI ȘI DOMNEȘTI	
IDENTIFICARE ȘI LOCALIZARE PROIECT	
MANAGERUL DE PROIECT/ SOLICITANTUL:	Consiliul Local al comunei Pufești.
ȚARA:	România
REGIUNEA PROIECTULUI:	Regiunea Sud - Est
JUDEȚUL:	Vrancea
LOCALITATEA:	Pufești
VALOAREA PROIECTULUI: (estimativ – euro fără TVA)	Se va regăsi în studiul de fezabilitate și proiectul tehnic.
CHELTUIELI EFECTUATE:	-
SURSE POSIBILE DE FINANȚARE:	- Buget local; - Buget de stat; - Fonduri europene/structurale.
INFORMAȚII DE BAZĂ	
DESCRIEREA PROIECTULUI:	Amenajare terenuri de sport în satele Pufești și Domnești, în apropierea școlilor. Terenul va avea dimensiunile necesare pentru desfășurarea jocului de fotbal, handbal, baschet și tenis, împrejmuire perimetrală a terenului cu stâlpi metalici și cu plasă și sistem de iluminat nocturn.
SCOPUL PROIECTULUI:	Stimularea practicării sportului și a unei participări active în rândul tinerilor.
BENEFICII OBȚINUTE:	- Desfășurarea activităților sportive în condiții optime de confort și siguranță; - Îmbunătățirea stării de sănătate a populației comunei;

	<ul style="list-style-type: none"> - Creșterea competențelor profesionale în rândul tinerilor; - Îmbunătățirea condițiilor de viață a locuitorilor comunei.
POTENȚIALII BENEFICIARI AI PROIECTULUI / GRUPUL ȚINTĂ:	<ul style="list-style-type: none"> - Locuitorii din comuna Pufești; - Tinerii din comuna Pufești; - Turisții care vor vizita comuna;
ACTIVITĂȚILE PROIECTULUI:	<ul style="list-style-type: none"> - Realizarea studiului de fezabilitate; - Elaborarea proiectului tehnic; - Aprobarea începerii proiectului; - Pregătirea și depunerea cererii de finanțare; - Contractarea proiectului; - Organizarea licitațiilor; - Monitorizare, evaluare, control; - Auditul proiectului.
DURATA PROIECTULUI:	Proiectul se va realiza în etape, în funcție de posibilitățile de finanțare.
JUSTIFICAREA NECESITĂȚII IMPLEMENTĂRII PROIECTULUI:	<p>Vor fi asigurate condițiile de dezvoltare fizică a elevilor, o mai bună recreere a acestora și implicit dezvoltarea capacității mentale a acestora. Statul favorizează cooperarea între Autoritățile Publice Centrale cu organizații neguvernamentale, persoane juridice de drept public și privat, în vederea creării de condiții care să asigure accesul fiecărui cetățean la activități fizice sportive, astfel încât populația, în majoritatea sa, să profite de efectele benefice ale practicării exercițiilor fizice. Autoritățile publice, instituțiile educative și sportive au obligația să acorde o atenție deosebită promovării, practicării activităților sportive de către copii și tineri pentru a înlesni deplina lor integrare și dezvoltare socială și culturală. Proiectul este cuprins ca obiectiv în Strategia de Dezvoltare Locală.</p>

AMENAJAREA ȘI DOTAREA DE PARCURI, SPAȚII DE JOACĂ ȘI RECREERE PENTRU LOCUITORII COMUNEI PUFEȘTI	
IDENTIFICARE ȘI LOCALIZARE PROIECT	
MANAGERUL DE PROIECT/ SOLICITANTUL:	Consiliul Local al comunei Pufești.
ȚARA:	România
REGIUNEA PROIECTULUI:	Regiunea Sud - Est
JUDEȚUL:	Vrancea
LOCALITATEA:	Pufești
VALOAREA PROIECTULUI: (estimativ – euro fără TVA)	Se va regăsi în studiul de fezabilitate și proiectul tehnic.
CHELTUIELI EFECTUATE:	-
SURSE POSIBILE DE FINANȚARE:	- Buget local; - Buget de stat; - Fonduri europene/structurale.
INFORMAȚII DE BAZĂ	
DESCRIEREA PROIECTULUI:	Prin proiect se dorește amenajarea și dotarea unor centre de joacă și recreere pentru copii, în toate satele componente ale comunei. Se dorește reamenajarea de parcuri în satul Domnești (în zona gării), în satul Pufești (zona gării) și în satul Ciorani (vis-a-vis de grădiniță). Se mai dorește și construirea unui teatru de vară (în zona sălii de ședință a Consiliului Local Pufești).
SCOPUL PROIECTULUI:	Regenerarea mediului rural și a valorilor acestuia, prin asigurarea condițiilor de recreere.
BENEFICII OBȚINUTE:	- Îmbunătățirea condițiilor de viață a copiilor comunei; - Asigurarea protecției copiilor; - Atragerea de investitori.

<p>POTENȚIALII BENEFICIARI AI PROIECTULUI / GRUPUL ȚINTĂ:</p>	<ul style="list-style-type: none"> - Locuitorii din comuna Pufești; - Copiii din comuna Pufești; - Agenții economici din zonă; - Potențiali investitori.
<p>ACTIVITĂȚILE PROIECTULUI:</p>	<ul style="list-style-type: none"> - Realizarea studiului de fezabilitate; - Elaborarea proiectului tehnic; - Aprobarea începerii proiectului; - Pregătirea și depunerea cererii de finanțare; - Contractarea proiectului; - Organizarea licitațiilor; - Monitorizare, evaluare, control; - Auditul proiectului;
<p>DURATA PROIECTULUI:</p>	<p>Proiectul se va realiza în etape, în funcție de posibilitățile de finanțare.</p>
<p>JUSTIFICAREA NECESITĂȚII IMPLEMENTĂRII PROIECTULUI:</p>	<p>În comună nu există centre de joacă și recreere special amenajate și dotate pentru copiii comunei.</p> <p>Proiectul este cuprins ca obiectiv în Strategia de Dezvoltare Locală.</p>

REABILITAREA ȘI MODERNIZAREA SISTEMULUI DE SUPRAVEGHERE VIDEO PENTRU ÎMBUNĂTĂȚIREA SIGURANȚEI CETĂȚENILOR	
IDENTIFICARE ȘI LOCALIZARE PROIECT	
MANAGERUL DE PROIECT/ SOLICITANTUL:	Consiliul Local al comunei Pufești.
ȚARA:	România
REGIUNEA PROIECTULUI:	Regiunea Sud - Est
JUDEȚUL:	Vrancea
LOCALITATEA:	Pufești
VALOAREA PROIECTULUI: (estimativ – euro fără TVA)	Se va regăsi în studiul de fezabilitate și proiectul tehnic.
CHELTUIELI EFECTUATE:	-
SURSE POSIBILE DE FINANȚARE:	- Buget local; - Buget de stat; - Fonduri europene/structurale.
INFORMAȚII DE BAZĂ	
DESCRIEREA PROIECTULUI:	Reabilitarea și modernizarea sistemului de supraveghere video pentru îmbunătățirea siguranței cetățenilor în comuna Pufești.
SCOPUL PROIECTULUI:	Scopul principal al sistemului de supraveghere video este creșterea siguranței cetățenilor din comună. Montarea unui astfel de sistem ar fi foarte important pentru ocrotirea mai eficientă a patrimoniului Comunei Pufești.
BENEFICII OBȚINUTE:	- Îmbunătățirea condițiilor de viață a populației comunei.
POTENȚIALII BENEFICIARI AI PROIECTULUI / GRUPUL ȚINTĂ:	- Locuitorii comunei Pufești și din apropiere; - Agenții economici din zonă; - Potențialii investitori.

ACTIVITĂȚILE PROIECTULUI:	<ul style="list-style-type: none"> - Realizarea studiului de fezabilitate; - Elaborarea proiectului tehnic; - Aprobarea începerii proiectului; - Pregătirea și depunerea cererii de finanțare; - Contractarea proiectului; - Organizarea licitațiilor; - Monitorizare, evaluare, control, - Auditul proiectului.
DURATA PROIECTULUI:	Proiectul se va realiza în etape, în funcție de posibilitățile de finanțare.
JUSTIFICAREA NECESITĂȚII IMPLEMENTĂRII PROIECTULUI:	<p>Modernizarea sistemului de supraveghere video este necesar pentru monitorizare la instituțiile din comună și la intersecții, preîntâmpinarea unor evenimente neplăcute sau, în alte cazuri, clarificarea prin aducerea unor dovezi video privind producerea unor infracțiuni. Aduce avantaje majore privind ordinea și siguranța publică, dar și monitorizarea traficului din localitate.</p> <p>Creșterea siguranței în localitate, prin apărarea instituțiilor, gospodăriilor omenesti, creșterea gradului de siguranță a tinerilor cu ocazia diferitelor evenimente, supravegherea mașinilor, căruțelor care trec prin comună, respectiv transporturile de lemne de la pădure și pe drumurile cu restricții de tonaj.</p> <p>Proiectul este cuprins ca obiectiv în Strategia de Dezvoltare Locală.</p>

AMENAJARE PIAȚĂ AGROALIMENTARĂ ÎN COMUNA PUFEȘTI	
IDENTIFICARE ȘI LOCALIZARE PROIECT	
MANAGERUL DE PROIECT/ SOLICITANTUL:	Consiliul Local al comunei Pufești.
ȚARA:	România
REGIUNEA PROIECTULUI:	Regiunea Sud - Est
JUDEȚUL:	Vrancea
LOCALITATEA:	Pufești
VALOAREA PROIECTULUI: (estimativ – euro fără TVA)	Se va regăsi în studiul de fezabilitate și proiectul tehnic.
CHELTUIELI EFECTUATE:	-
SURSE POSIBILE DE FINANȚARE:	- Buget local; - Buget de stat; - Fonduri europene/structurale.
INFORMAȚII DE BAZĂ	
DESCRIEREA PROIECTULUI:	Prin proiect se dorește amenajarea și dotarea unei piețe agroalimentare.
SCOPUL PROIECTULUI:	Obiectivul proiectului constă în realizarea de spații comerciale și spații conexe (birouri, grupuri sanitare, parcare).
BENEFICIILE OBTINUTE:	- Îmbunătățirea condițiilor de viață a populației comunei; - Îmbunătățirea condițiilor de comercializare pentru producătorii locali.
POTENȚIALII BENEFICIARI AI PROIECTULUI / GRUPUL ȚINTĂ:	- Locuitorii din comuna Pufești; - Copiii din comuna Pufești; - Agenții economici din zonă; - Potențiali investitori.

<p>ACTIVITĂȚILE PROIECTULUI:</p>	<ul style="list-style-type: none"> - Realizarea studiului de fezabilitate; - Elaborarea proiectului tehnic; - Aprobarea începerii proiectului; - Pregătirea și depunerea cererii de finanțare; - Contractarea proiectului; - Organizarea licitațiilor; - Monitorizare, evaluare, control; - Auditul proiectului.
<p>DURATA PROIECTULUI:</p>	<p>Proiectul se va realiza în etape, în funcție de posibilitățile de finanțare.</p>
<p>JUSTIFICAREA NECESITĂȚII IMPLEMENTĂRII PROIECTULUI:</p>	<p>Ca urmare a implementării proiectului, locuitorii din zonă beneficiază de spațiu modern centralizat unde se desfășoară, într-un mod civilizată, activități de comerț cu produse agroalimentare.</p> <p>Proiectul este cuprins ca obiectiv în Strategia de Dezvoltare Locală.</p>

3. MEDIU

INTRODUCEREA SOLUȚIILOR ALTERNATIVE DE PRODUCERE A ENERGIEI ELECTRICE	
IDENTIFICARE ȘI LOCALIZARE PROIECT	
MANAGERUL DE PROIECT/ SOLICITANTUL:	Consiliul Local al comunei Pufești.
ȚARA:	România
REGIUNEA PROIECTULUI:	Regiunea Sud - Est
JUDEȚUL:	Vrancea
LOCALITATEA:	Pufești
VALOAREA PROIECTULUI: (estimativ – euro fără TVA)	Se va regăsi în studiul de fezabilitate și proiectul tehnic.
CHELTUIELI EFECTUATE:	-
SURSE POSIBILE DE FINANȚARE:	- Buget local; - Buget de stat; - Fonduri europene/structurale; - Alte surse legal constituite.
INFORMAȚII DE BAZĂ	
DESCRIEREA PROIECTULUI:	Autoritatea publică locală dorește introducerea soluțiilor alternative de producere a energiei electrice care să furnizeze comunei, stabilitate și extindere economică solidă. Dezvoltarea investițiilor locale presupune crearea unui climat care să atragă și investiții externe, ceea ce va avea un impact pozitiv asupra comunității. Investiția constă în amplasarea unor grupuri de panouri fotovoltaice, care vor capta energia solară și o vor transforma în energie electrică. Pe lângă aceste panouri se va amplasa și un post de transformare.

SCOPUL PROIECTULUI:	Dezvoltarea soluțiilor alternative pentru producerea de energie ”curată” în concordanță cu potențialul energetic actual al surselor regenerabile de energie în România.
BENEFICII OBȚINUTE:	<ul style="list-style-type: none"> - Valorificarea uneia dintre resursele regenerabile de energie – energie solară pentru producerea de energie electrică; - Reducerea impactului asupra mediului și a gazelor cu efect de seră; - Mărirea bugetului local; - Accesul populației la locuri de muncă.
POTENȚIALII BENEFICIARI AI PROIECTULUI / GRUPUL ȚINTĂ:	<ul style="list-style-type: none"> - Locuitorii din comuna Pufești; - Potențialii investitori; - Agenții economici din zonă.
ACTIVITĂȚILE PROIECTULUI:	<ul style="list-style-type: none"> - Identificarea potențialilor investitori din sectorul energetic și realizarea de parteneriate; - Identificarea zonelor cu potențial de folosire; - Parcurgerea etapelor de proiectare și implementare a proiectelor energetice; - Activități de utilizare curentă a soluțiilor implementate.
DURATA PROIECTULUI:	Proiectul se va realiza în etape, în funcție de posibilitățile de finanțare.
JUSTIFICAREA NECESITĂȚII IMPLEMENTĂRII PROIECTULUI:	<p>Emisia gazelor cu efect de seră reprezintă o amenințare serioasă în ceea ce privește producerea schimbărilor climatice, cu efecte potențial dezastruoase asupra omenirii.</p> <p>Utilizarea surselor regenerabile de energie (SRE), împreună cu îmbunătățirea eficienței energiei (EE), pot contribui la reducerea consumului de energie, la reducerea emisiilor gazelor cu efect de seră și, în consecință la prevenirea schimbărilor climatice periculoase.</p>

Astfel, pe lângă un impact mai redus asupra mediului prin conservarea unor astfel de energii regenerabile, se conservă materii energetice neregenerabile sau cu regenerare scăzută (cărbune, material lemnos în stare brută) care, utilizate ca și combustibil pot crea un dezechilibru ecologic prin gazele de ardere rezultate în urma combustiei și prin dispariția unor suprafețe de pădure.

Proiectul este cuprins ca obiectiv în Strategia de Dezvoltare Locală.

UAT Comuna Pufești

LUCRĂRI DE CONSOLIDARE A DIGURILOR DE PROTECȚIE ȘI A LACULUI DE ACUMULARE HIDROENERGETIC SIRET-LUNCA TROTUȘULUI ȘI REDUCEREA CONSECINȚELOR DISTRUCTIVE ALE INUNDAȚIILOR

IDENTIFICARE ȘI LOCALIZARE PROIECT

MANAGERUL DE PROIECT/ SOLICITANTUL:	Consiliul Local al comunei Pufești.
ȚARA:	România
REGIUNEA PROIECTULUI:	Regiunea Sud - Est
JUDEȚUL:	Vrancea
LOCALITATEA:	Pufești
VALOAREA PROIECTULUI: (estimativ – euro fără TVA)	Se va regăsi în studiul de fezabilitate și proiectul tehnic.
CHELTUIELI EFECTUATE:	-
SURSE POSIBILE DE FINANȚARE:	- Buget local; - Buget de stat; - Fonduri europene/structurale.

INFORMAȚII DE BAZĂ

DESCRIEREA PROIECTULUI:	Efectuarea de lucrări de consolidare a digurilor de protecție și a lacului de acumulare hidroenergetic Siret-Lunca Trotușului
SCOPUL PROIECTULUI:	Reducerea riscului de producerea a dezastrelor naturale.
BENEFICII OBȚINUTE:	- Îmbunătățirea condițiilor de viață a populației comunei; - Reducerea factorilor de risc pentru sănătate populației; - Atragerea de investitori.
POTENȚIALII BENEFICIARI AI PROIECTULUI / GRUPUL ȚINTĂ:	- Locuitorii din comuna Pufești; - Agenții economici din zonă; - Potențiali investitori.

<p>ACTIVITĂȚILE PROIECTULUI:</p>	<ul style="list-style-type: none"> - Realizarea studiului de fezabilitate; - Elaborarea proiectului tehnic; - Aprobarea începerii proiectului; - Pregătirea și depunerea cererii de finanțare; - Contractarea proiectului; - Organizarea licitațiilor; - Monitorizare, evaluare, control; - Auditul proiectului.
<p>DURATA PROIECTULUI:</p>	<p>Proiectul se va realiza în etape, în funcție de posibilitățile de finanțare.</p>
<p>JUSTIFICAREA NECESITĂȚII IMPLEMENTĂRII PROIECTULUI:</p>	<p>Este necesară efectuarea lucrărilor de consolidare a digurilor de protecție și a lacului de acumulare hidroenergetic Siret-Lunca Trotușului pentru prevenirea și reducerea consecințelor distructive ale inundațiilor.</p> <p>Proiectul este cuprins ca obiectiv în Strategia de Dezvoltare Locală.</p>

ÎMPĂDURIREA TERENURILOR AGRICOLE DEGRADATE DIN COMUNA PUFEȘTI	
IDENTIFICARE ȘI LOCALIZARE PROIECT	
MANAGERUL DE PROIECT/ SOLICITANTUL:	Consiliul Local al comunei Pufești.
ȚARA:	România
REGIUNEA PROIECTULUI:	Regiunea Sud - Est
JUDEȚUL:	Vrancea
LOCALITATEA:	Pufești
VALOAREA PROIECTULUI: (estimativ – euro fără TVA)	Se va regăsi în studiul de fezabilitate și proiectul tehnic.
CHELTUIELI EFECTUATE:	-
SURSE POSIBILE DE FINANȚARE:	- Buget local; - Buget de stat; - Fonduri europene/structurale; - Programul Național de Dezvoltare Rurală.
INFORMAȚII DE BAZĂ	
DESCRIEREA PROIECTULUI:	Împădurirea terenurilor agricole degradate existente în comuna Pufești, dar și a malurilor râului Siret.
SCOPUL PROIECTULUI:	Reducerea riscului de producerea a dezastrelor naturale.
BENEFICII OBTINUTE:	- Îmbunătățirea condițiilor de viață a populației comunei; - Reducerea factorilor de risc pentru sănătate populației; - Atragerea de investitori.
POTENȚIALII BENEFICIARI AI PROIECTULUI / GRUPUL ȚINTĂ:	- Locuitorii din comuna Pufești; - Agenții economici din zonă; - Potențiali investitori.

<p>ACTIVITĂȚILE PROIECTULUI:</p>	<ul style="list-style-type: none"> - Realizarea studiului de fezabilitate; - Elaborarea proiectului tehnic; - Aprobarea începerii proiectului; - Pregătirea și depunerea cererii de finanțare; - Contractarea proiectului; - Organizarea licitațiilor; - Monitorizare, evaluare, control; - Auditul proiectului.
<p>DURATA PROIECTULUI:</p>	<p>Proiectul se va realiza în etape, în funcție de posibilitățile de finanțare.</p>
<p>JUSTIFICAREA NECESITĂȚII IMPLEMENTĂRII PROIECTULUI:</p>	<p>Este necesară efectuarea lucrărilor de împădurire a terenurilor agricole degradate pentru prevenirea și reducerea consecințelor distructive ale inundațiilor.</p> <p>Proiectul este cuprins ca obiectiv în Strategia de Dezvoltare Locală.</p>

CONSTRUIRE – AMENAJARE PLATFORMA GUNOI	
IDENTIFICARE ȘI LOCALIZARE PROIECT	
MANAGERUL DE PROIECT/ SOLICITANTUL:	Consiliul Local al comunei Pufești.
ȚARA:	România
REGIUNEA PROIECTULUI:	Regiunea Sud - Est
JUDEȚUL:	Vrancea
LOCALITATEA:	Pufești
VALOAREA PROIECTULUI: (estimativ – euro fără TVA)	Se va regăsi în studiul de fezabilitate și proiectul tehnic.
CHELTUIELI EFECTUATE:	-
SURSE POSIBILE DE FINANȚARE:	- Buget local; - Buget de stat; - Fonduri europene/structurale; - Programul Național de Dezvoltare Rurală.
INFORMAȚII DE BAZĂ	
DESCRIEREA PROIECTULUI:	<p>Investiția este oportuna în condițiile în care în toate țările cu tradiție în creșterea animalelor are loc o redimensionare a capacității fermelor, orientarea fiind spre dezvoltarea fermelor mici și mijlocii. Avantajul funcționării fermelor zootehnice la aceste capacități este:</p> <ul style="list-style-type: none"> - eliminarea problemelor ce ar putea apărea din punct de vedere al asigurării condițiilor sanitar - veterinare; - corelarea cantității de dejecții care rezultă de la ferme de capacități mici și mijlocii cu suprafețele de teren agricol proprietate sau folosit sub forma de chirie, concesiune colaborare, etc., pentru aplicarea acestora în scopul fertilizării naturale.

SCOPUL PROIECTULUI:	Reducerea riscului de producerea a dezastrelor naturale.
BENEFICII OBȚINUTE:	<ul style="list-style-type: none"> - Îmbunătățirea condițiilor de viață a populației comunei; - Reducerea factorilor de risc pentru sănătate populației; - Atragerea de investitori.
POTENȚIALII BENEFICIARI AI PROIECTULUI / GRUPUL ȚINTĂ:	<ul style="list-style-type: none"> - Locuitorii din comuna Pufești; - Agenții economici din zonă; - Potențiali investitori.
ACTIVITĂȚILE PROIECTULUI:	<ul style="list-style-type: none"> - Realizarea studiului de fezabilitate; - Elaborarea proiectului tehnic; - Aprobarea începerii proiectului; - Pregătirea și depunerea cererii de finanțare; - Contractarea proiectului; - Organizarea licitațiilor; - Monitorizare, evaluare, control; - Auditul proiectului.
DURATA PROIECTULUI:	Proiectul se va realiza în etape, în funcție de posibilitățile de finanțare.
JUSTIFICAREA NECESITĂȚII IMPLEMENTĂRII PROIECTULUI:	<p>În situația existentă, cel mai adesea, gunoiul de grajd este depozitat în condiții improprii atât la nivelul gospodăriilor individuale cât și la nivelul localităților, fără a exista nici o măsură împotriva scurgerilor și infiltrațiilor fracțiilor lichide (urină și ape din precipitații).</p> <p>Lipsa unei infrastructuri comunale de management conforme a gunoiului de grajd ce duce la depozitarea în condiții improprii și neasigurarea minimului de condiții, reprezintă deficiente majore ale situației actuale.</p> <p>Scurgerile și infiltrațiile fracțiilor lichide afectează mediul înconjurător, în special solul și apele subterane si/sau de suprafață.</p>

Mai mult, de cele mai multe ori, gunoiul de grajd este amestecat cu resturi menajere nedegradabile ceea ce face improprie utilizarea pe terenurile agricole.

Principalele obiective ale Directivei 91/676/CEE, cuprinse în Planul de acțiune sunt reducerea poluării produsă sau indusă de nitrați din surse agricole și prevenirea poluării apelor cu nitrați.

Proiectul este cuprins ca obiectiv în Strategia de Dezvoltare Locală.

UAT Comuna Pufești

4. SERVICII SOCIALE

ÎNFIINȚARE CĂMIN PENTRU PERSOANE VÂRSTNICE ȘI DOTAREA ACESTUIA CU ECHIPAMENTE DE FIZIOTERAPIE	
IDENTIFICARE ȘI LOCALIZARE PROIECT	
MANAGERUL DE PROIECT/ SOLICITANTUL:	Consiliul Local al comunei Pufești.
ȚARA:	România
REGIUNEA PROIECTULUI:	Regiunea Sud - Est
JUDEȚUL:	Vrancea
LOCALITATEA:	Pufești
VALOAREA PROIECTULUI: (estimativ – euro fără TVA)	Se va regăsi în studiul de fezabilitate și proiectul tehnic.
CHELTUIELI EFECTUATE:	-
SURSE POSIBILE DE FINANȚARE:	- Buget local; - Buget de stat; - Fonduri europene/structurale.
INFORMAȚII DE BAZĂ	
DESCRIEREA PROIECTULUI:	Prin proiect se dorește înființare căminului pentru persoane vârstnice aflate în dificultate.
SCOPUL PROIECTULUI:	Îmbunătățirea infrastructurii fizice sociale în conformitate cu standardele europene prin reabilitarea, modernizarea și dotarea căminului pentru persoane vârstnice cu o sală de fizioterapie.
BENEFICII OBȚINUTE:	- Ridicarea serviciilor sociale din comună la standarde europene; - Crearea unui sistem unitar și comprehensiv de servicii sociale integrate, capabil să asigure incluziunea socială a unei categorii vulnerabile de beneficiari; - Creșterea calității vieții persoanelor vârstnice;

	<ul style="list-style-type: none"> - Servicii sociale adaptate și care răspund unei nevoi individuale sau de grup identificate; - Oportunități mai bune pentru incluziunea socială a persoanelor de vârstă a 3-a, asigurând respectarea drepturilor fundamentale ale acestora; - Regenerarea economică prin reducerea costurilor pe care acesta le implică; - Crearea de noi locuri de muncă.
POTENȚIALII BENEFICIARI AI PROIECTULUI / GRUPUL ȚINTĂ:	<ul style="list-style-type: none"> - Persoanele vârstnice din comună; - Agenții economici din zonă; - Potențiali investitori.
ACTIVITĂȚILE PROIECTULUI:	<ul style="list-style-type: none"> - Realizarea studiului de fezabilitate; - Elaborarea proiectului tehnic; - Aprobarea începerii proiectului; - Pregătirea și depunerea cererii de finanțare; - Contractarea proiectului; - Organizarea licitațiilor; - Monitorizare, evaluare, control; - Auditul proiectului.
DURATA PROIECTULUI:	Proiectul se va realiza în etape, în funcție de posibilitățile de finanțare.
JUSTIFICAREA NECESITĂȚII IMPLEMENTĂRII PROIECTULUI:	<p>Investigarea realității sociale din comuna Pufești făcută la nivelul serviciului social local pentru categoria reprezentată de bătrâni, pe baza statisticilor, a Strategiei de Dezvoltare Economico – Sociale a Comunei Pufești pentru perioada 2014-2020 a evidențiat următoarele aspecte:</p> <ul style="list-style-type: none"> • La nivel de comună, ponderea persoanelor vârstnice este mare, în proporție de peste 30 %;

- Există un număr considerabil de persoane vârstnice singure;
- Există o acută degradare a nucleului familial, generată de sărăcie și de viciul alcoolului, care favorizează lipsa de preocupare pentru îngrijirea persoanelor vârstnice, aflate în familie;
- Nivel extrem de mic al pensiilor foștilor membri ai cooperativelor agricole de producție;
- O parte a acestei categorii sociale nu are posibilități de informare prin lipsa mijloacelor specifice (tv, radio, presa scrisă), singurul loc de socializare accesibil fiind reprezentat de biserică.

Serviciul public de asistență socială, organizat la nivel local, are responsabilitatea creării, menținerii și dezvoltării serviciilor sociale în funcție de nevoile sociale identificate, cu scopul prioritar de susținere a coeziunii sociale, a bunăstării comunității, a unității familiale, precum și a persoanei în mediul propriu de viață, familial și comunitar. Proiectul este cuprins ca obiectiv în Strategia de Dezvoltare Locală.

REALIZAREA DE LOCUINȚE PROTEJATE ÎN COMUNA PUFEȘTI	
IDENTIFICARE ȘI LOCALIZARE PROIECT	
MANAGERUL DE PROIECT/ SOLICITANTUL:	Consiliul Local al comunei Pufești.
ȚARA:	România
REGIUNEA PROIECTULUI:	Regiunea Sud - Est
JUDEȚUL:	Vrancea
LOCALITATEA:	Pufești
VALOAREA PROIECTULUI: (estimativ – euro fără TVA)	Se va regăsi în studiul de fezabilitate și proiectul tehnic;
CHELTUIELI EFECTUATE:	-
SURSE POSIBILE DE FINANȚARE:	- Buget local; - Buget de stat; - Fonduri europene/structurale.
INFORMAȚII DE BAZĂ	
DESCRIEREA PROIECTULUI:	Prin proiect se dorește construirea unui ansamblu de locuințe protejate, prin intermediul căruia persoanele aflate în dificultate / vulnerabile să beneficieze pe lângă serviciile de găzduire și masă și de activități care să le asigure valorificarea potențialului recuperativ și dezvoltarea, pe cât posibil a deprinderilor de viață independentă.
SCOPUL PROIECTULUI:	Îmbunătățirea infrastructurii fizice sociale în conformitate cu standardele europene.
BENEFICII OBȚINUTE:	- Ridicarea serviciilor sociale din comună la standarde europene; - Crearea unui sistem unitar și comprehensiv de servicii sociale integrate, capabil să asigure incluziunea socială a unei categorii vulnerabile de beneficiari;

	<ul style="list-style-type: none"> - Creșterea calității vieții persoanelor a persoanelor aflate în dificultate / vulnerabile; - Regenerarea economică prin reducerea costurilor pe care acestea le implică; - Crearea de noi locuri de muncă.
POTENȚIALII BENEFICIARI AI PROIECTULUI / GRUPUL ȚINTĂ:	<ul style="list-style-type: none"> - Persoanele aflate în dificultate / vulnerabile; - Agenții economici din zonă; - Potențiali investitori;
ACTIVITĂȚILE PROIECTULUI:	<ul style="list-style-type: none"> - Realizarea studiului de fezabilitate; - Elaborarea proiectului tehnic; - Aprobarea începerii proiectului; - Pregătirea și depunerea cererii de finanțare; - Contractarea proiectului; - Organizarea licitațiilor; - Monitorizare, evaluare, control; - Auditul proiectului.
DURATA PROIECTULUI:	Proiectul se va realiza în etape, în funcție de posibilitățile de finanțare.
JUSTIFICAREA NECESITĂȚII IMPLEMENTĂRII PROIECTULUI:	<p>Dezvoltarea serviciilor de îngrijiri comunitare complexe specializate, în favoarea includerii sociale a persoanelor aflate în dificultate / vulnerabile și a reducerii marginalizării sociale a acestora, prin crearea unui ansamblu de locuințe protejate.</p> <p>Dezvoltarea unei structuri comunitare de găzduire bazat pe un model de bună practică acceptat la nivel european. Furnizarea de servicii sociale corespunzătoare nevoilor evaluate ale persoanelor, pentru dezvoltarea și/sau consolidarea deprinderilor de viață independentă. Proiectul este cuprins ca obiectiv în Strategia de Dezvoltare Locală.</p>

DEZVOLTAREA SERVICIILOR SOCIALE PENTRU PERSOANELE VICTIME ALE VIOLENȚEI ÎN FAMILIE	
IDENTIFICARE ȘI LOCALIZARE PROIECT	
MANAGERUL DE PROIECT/ SOLICITANTUL:	Consiliul Local al comunei Pufești.
ȚARA:	România
REGIUNEA PROIECTULUI:	Regiunea Sud - Est
JUDEȚUL:	Vrancea
LOCALITATEA:	Pufești
VALOAREA PROIECTULUI: (estimativ – euro fără TVA)	Se va regăsi în cererea de finanțare.
CHELTUIELI EFECTUATE:	-
SURSE POSIBILE DE FINANȚARE:	- Buget local; - Buget de stat; - Programul Operațional Regional; - Alte surse legale constituite.
INFORMAȚII DE BAZĂ	
DESCRIEREA PROIECTULUI:	Proiectul are drept scop construirea unui adăpost temporar pentru victimele violenței în familie. Inițiativa răspunde nevoilor cu care se confruntă femeile și copiii victime ale violenței domestice. Astfel, sunt avute în vedere atât problemele de natură socială care sunt asociate cu fenomenul violenței domestice, cât și aspectele psihologice și juridice. Serviciile oferite vor sprijini femeile asistate să înțeleagă situația abuzivă, să se adapteze la viața ”din afară”, să își recâștige respectul de sine și să își îmbunătățească relația cu copiii și cu familia extinsă.

SCOPUL PROIECTULUI:	Dezvoltarea serviciilor sociale oferite persoanelor aparținând grupurilor vulnerabile.
BENEFICIILE OBȚINUTE:	<ul style="list-style-type: none"> - Prin proiect va fi asigurată egalitatea de șanse pentru grupurile vulnerabile; - Grupurile vulnerabile vor avea acces la servicii sociale specializate.
POTENȚIALII BENEFICIARI AI PROIECTULUI / GRUPUL ȚINTĂ:	- Persoanele din categoria grupurilor vulnerabile a comunei Pufești.
ACTIVITĂȚILE PROIECTULUI:	<ul style="list-style-type: none"> - Identificarea locației; - Identificarea și asigurarea resurselor materiale, financiare și umane; - Construirea adăpostului temporar; - Identificarea persoanelor fără adăpost; - Dezvoltarea de servicii de asistență destinate acestora (consiliere psihologică, îngrijire medicală primară, etc.); - Adăpostul poate fi utilizat de asemenea și de alte categorii de grupuri vulnerabile (ex. Persoane afectate de violența domestică).
DURATA PROIECTULUI:	Proiectul se va realiza în etape, în funcție de posibilitățile de finanțare.
JUSTIFICAREA NECESITĂȚII IMPLEMENTĂRII PROIECTULUI:	Violența împotriva femeilor este una din cele mai frecvente încălcări ale drepturilor persoanelor în întreaga lume. Cea mai mare parte a vătămarilor corporale produse asupra femeilor și copiilor se petrece în sfera privată, iar pentru femei, în relațiile conjugale. Studiile realizate în ultimii ani pentru a cunoaște dimensiunea fenomenului indică cifre cuprinse între un sfert și o treime a prevalenței violenței comise asupra femeilor.

	<p>Oprirea violenței asupra unei femei se poate realiza efectiv doar prin responsabilizarea agresorului și creșterea încrederii victimei că va fi protejată și sprijinită să ajungă la o viață în siguranță.</p> <p>Proiectul este cuprins ca obiectiv în Strategia de Dezvoltare Locală.</p>
--	---

UAT Comuna Pufești

CONSTRUIRE UNUI CABINET STOMATOLOGIC	
IDENTIFICARE ȘI LOCALIZARE PROIECT	
MANAGERUL DE PROIECT/ SOLICITANTUL:	Consiliul Local al comunei Pufești.
ȚARA:	România
REGIUNEA PROIECTULUI:	Regiunea Sud - Est
JUDEȚUL:	Vrancea
LOCALITATEA:	Pufești
VALOAREA PROIECTULUI: (estimativ – euro fără TVA)	Se va regăsi în cererea de finanțare.
CHELTUIELI EFECTUATE:	-
SURSE POSIBILE DE FINANȚARE:	<ul style="list-style-type: none"> - Buget local; - Buget de stat; - Programul Operațional Regional; - Fondul de salvare al zonei Euro; - Alte surse legale constituite.
INFORMAȚII DE BAZĂ	
DESCRIEREA PROIECTULUI:	<p>Proiectul are drept scop construirea unui cabinet stomatologic, ce include și o locuință de serviciu. Inițiativa răspunde nevoilor cu care se confruntă comunitatea. Se rezolva problema deplasării locuitorilor comunei care au nevoie de aceste servicii. Se asigură serviciile sanitare necesare pentru populația comunei Pufești.</p> <p>Se crește nivelul de trai al locuitorilor.</p>
SCOPUL PROIECTULUI:	Dezvoltarea serviciilor sociale oferite persoanelor aparținând grupurilor vulnerabile.

<p>BENEFICIILE OBȚINUTE:</p>	<ul style="list-style-type: none"> - Prin proiect va fi asigurată egalitatea de șanse pentru grupurile vulnerabile; - Grupurile vulnerabile vor avea acces la servicii sociale specializate.
<p>POTENȚIALII BENEFICIARI AI PROIECTULUI / GRUPUL ȚINTĂ:</p>	<ul style="list-style-type: none"> - Locuitorii comunei.
<p>ACTIVITĂȚILE PROIECTULUI:</p>	<ul style="list-style-type: none"> - Realizarea studiului de fezabilitate; - Elaborarea proiectului tehnic; - Aprobarea începerii proiectului; - Pregătirea și depunerea cererii de finanțare; - Contractarea proiectului; - Organizarea licitațiilor; - Monitorizare, evaluare, control; - Auditul proiectului.
<p>DURATA PROIECTULUI:</p>	<p>Proiectul se va realiza în etape, în funcție de posibilitățile de finanțare.</p>
<p>JUSTIFICAREA NECESITĂȚII IMPLEMENTĂRII PROIECTULUI:</p>	<p>Se va asigura nivelul de trai al comunității, în conformitate cu Directivele Europene în materie de Sănătate a Populației.</p> <p>Investiția urmărește crearea și dezvoltarea serviciilor de sănătate pentru populație, fiind esențială pentru asigurarea unui nivel de trai decent, pentru creșterea gradului de confort material și psihologic.</p> <p>Proiectul este cuprins ca obiectiv în Strategia de Dezvoltare Locală.</p>

5. EDUCAȚIE

CONSTRUIRE, REABILITARE, MODERNIZARE ȘI DOTAREA ȘCOLILOR / GRĂDINIȚELOR	
IDENTIFICARE ȘI LOCALIZARE PROIECT	
MANAGERUL DE PROIECT/ SOLICITANTUL:	Consiliul Local al comunei Pufești.
ȚARA:	România
REGIUNEA PROIECTULUI:	Regiunea Sud - Est
JUDEȚUL:	Vrancea
LOCALITATEA:	Pufești
VALOAREA PROIECTULUI: (estimativ – euro fără TVA)	Se va regăsi în studiul de fezabilitate și proiectul tehnic.
CHELTUIELI EFECTUATE:	-
SURSE POSIBILE DE FINANȚARE:	<ul style="list-style-type: none"> - Buget local; - Buget de stat; - Fonduri europene/structurale; - Fondul de salvare al zonei Euro; - Programe guvernamentale privind construcția / reabilitarea / modernizarea unităților de învățământ.
INFORMAȚII DE BAZĂ	
DESCRIEREA PROIECTULUI:	<p>Se dorește:</p> <ul style="list-style-type: none"> - Reabilitarea și modernizarea unităților de învățământ în vederea îmbunătățirii eficienței energetice; - Construcție Grădiniță în satul Domnești; - Dotare cu mobilier; - Dotare cu material didactic; - Construirea unei tabere de vară cu minim 10 căsuțe de lemn (pentru minim 20 de locuri);

STRATEGIA DE DEZVOLTARE LOCALĂ A COMUNEI PUFEȘTI PENTRU PERIOADA 2021-2027

SCOPUL PROIECTULUI:	Îmbunătățirea calității infrastructurii educaționale și a dotării școlilor la standarde europene pentru asigurarea participării populației școlare la procesul educațional.
BENEFICIILE OBȚINUTE:	<ul style="list-style-type: none"> - Asigurarea procesului de educare în conformitate cu standardele europene; - Accesul la educație gratuit al tuturor copiilor comunei; - Creșterea competențelor profesionale în rândul tinerilor.
POTENȚIALII BENEFICIARI AI PROIECTULUI / GRUPUL ȚINTĂ:	<ul style="list-style-type: none"> - Școlarii din comuna Pufești; - Preșcolarii din comuna Pufești; - Cadrele didactice din comuna Pufești.
ACTIVITĂȚILE PROIECTULUI:	<ul style="list-style-type: none"> - Realizarea studiului de fezabilitate; - Elaborarea proiectului tehnic; - Aprobarea începerii proiectului; - Pregătirea și depunerea cererii de finanțare; - Contractarea proiectului; - Organizarea licitațiilor; - Monitorizare, evaluare, control; - Auditul proiectului.
DURATA PROIECTULUI:	Proiectul se va realiza în etape, în funcție de posibilitățile de finanțare.
JUSTIFICAREA NECESITĂȚII IMPLEMENTĂRII PROIECTULUI:	<ul style="list-style-type: none"> - Infrastructura educațională precară în unele sate ale comunei; - Mobilier școlar deteriorat; - Dotare insuficientă cu echipamente și material didactic; <p>Prin construirea, reabilitarea și dotarea școlilor/grădinițelor din comună se va asigura accesul neîngrădit al copiilor comunei la o educație de calitate.</p> <p>Proiectul este cuprins ca obiectiv în Strategia de Dezvoltare Locală.</p>

6. CULTURĂ ȘI CULTE

CONSTRUIRE, REABILITARE ȘI MODERNIZARE CĂMINE CULTURALE ÎN COMUNA PUFEȘTI	
IDENTIFICARE ȘI LOCALIZARE PROIECT	
MANAGERUL DE PROIECT/ SOLICITANTUL:	Consiliul Local al comunei Pufești.
ȚARA:	România
REGIUNEA PROIECTULUI:	Regiunea Sud - Est
JUDEȚUL:	Vrancea
LOCALITATEA:	Pufești
VALOAREA PROIECTULUI: (estimativ – euro fără TVA)	Se va regăsi în studiul de fezabilitate și proiectul tehnic
CHELTUIELI EFECTUATE:	-
SURSE POSIBILE DE FINANȚARE:	<ul style="list-style-type: none"> - Buget local - Buget de stat - Fonduri europene/structurale - Fondul de salvare al zonei Euro - Programul prioritar național pentru construirea de sedii pentru aşezăminte culturale în localitățile unde nu există asemenea instituții, precum și pentru reabilitarea, modernizarea, dotarea și finalizarea lucrărilor de construcție a aşezămintelor culturale.
INFORMAȚII DE BAZĂ	
DESCRIEREA PROIECTULUI:	<p>Prin construirea/modernizarea căminelor culturale se dorește regenerarea mediului rural și a valorilor acestuia și creșterea consumului de cultură în rândul locuitorilor comunei.</p> <p>Scopul investiției este de a crea un complex de divertisment</p>

STRATEGIA DE DEZVOLTARE LOCALĂ A COMUNEI PUFEȘTI PENTRU PERIOADA 2021-2027

	<p>multifuncțional, oferind oportunități pentru activitățile ce se pot realiza la nivelul comunei Pufești. Se dorește:</p> <ul style="list-style-type: none"> - Reabilitare și modernizare căminelor culturale existente; - Construcție unui cămin cultural.
SCOPUL PROIECTULUI:	Regenerarea mediului rural și a valorilor acestuia.
BENEFICII OBȚINUTE:	<ul style="list-style-type: none"> - Îmbunătățirea condițiilor de viață a locuitorilor comunei; - Revigorarea mediului cultural; - Creșterea consumului de cultură în rândul locuitorilor comunei.
POTENȚIALII BENEFICIARI AI PROIECTULUI / GRUPUL ȚINTĂ:	<ul style="list-style-type: none"> - Locuitorii comunei Pufești; - Potențialii investitori; - Agenții economici din zonă.
ACTIVITĂȚILE PROIECTULUI:	<ul style="list-style-type: none"> - Realizarea studiului de fezabilitate; - Elaborarea proiectului tehnic; - Aprobarea începerii proiectului; - Pregătirea și depunerea cererii de finanțare; - Contractarea proiectului; - Organizarea licitațiilor; - Monitorizare, evaluare, control; - Auditul proiectului.
DURATA PROIECTULUI:	Proiectul se va realiza în etape, în funcție de posibilitățile de finanțare.
JUSTIFICAREA NECESITĂȚII IMPLEMENTĂRII PROIECTULUI:	<ul style="list-style-type: none"> - Lipsa fondurilor necesare renovării obiectivelor culturale; - Lipsa de interes a sponsorilor față de activitatea cultural-artistică; - Lipsa așezămintelor culturale în toate satele comunei; - Dotarea insuficientă a căminelor culturale. <p>Proiectul este cuprins ca obiectiv în Strategia de Dezvoltare Locală.</p>

CONSTRUIRE, REABILITARE, MODERNIZARE BISERICI ÎN COMUNA PUFEȘTI	
IDENTIFICARE ȘI LOCALIZARE PROIECT	
MANAGERUL DE PROIECT/ SOLICITANTUL:	Consiliul Local al comunei Pufești.
ȚARA:	România
REGIUNEA PROIECTULUI:	Regiunea Sud - Est
JUDEȚUL:	Vrancea
LOCALITATEA:	Pufești
VALOAREA PROIECTULUI: (estimativ – euro fără TVA)	Se va regăsi în studiul de fezabilitate și proiectul tehnic.
CHELTUIELI EFECTUATE:	-
SURSE POSIBILE DE FINANȚARE:	- Buget local; - Buget de stat; - Fonduri europene/structurale.
INFORMAȚII DE BAZĂ	
DESCRIEREA PROIECTULUI:	Prin realizarea acestui proiect se dorește crearea condițiilor adecvate desfășurării slujbelor, dezvoltarea vieții spirituale și sociale a comunei indiferent de religie sau cult. Se dorește: - Reabilitarea și modernizarea bisericilor; - Construcție capele mortuare în comuna Pufești; - Construcție case de prăznuire; - achiziția unei mașini pentru transportul funerar.
SCOPUL PROIECTULUI:	Regenerarea mediului cultural și a valorilor acestuia.
BENEFICII OBȚINUTE:	- Îmbunătățirea condițiilor de viață a locuitorilor comunei; - Revigorarea mediului cultural al comunei.

<p>POTENȚIALII BENEFICIARI AI PROIECTULUI / GRUPUL ȚINTĂ:</p>	<ul style="list-style-type: none"> - Locuitorii comunei Pufești; - Potențialii investitori.
<p>ACTIVITĂȚILE PROIECTULUI:</p>	<ul style="list-style-type: none"> - Realizarea studiului de fezabilitate; - Elaborarea proiectului tehnic; - Aprobarea începerii proiectului; - Pregătirea și depunerea cererii de finanțare; - Contractarea proiectului; - Organizarea licitațiilor; - Monitorizare, evaluare, control; - Auditul proiectului.
<p>DURATA PROIECTULUI:</p>	<p>Proiectul se va realiza în etape, în funcție de posibilitățile de finanțare.</p>
<p>JUSTIFICAREA NECESITĂȚII IMPLEMENTĂRII PROIECTULUI:</p>	<p>Proiectul este cuprins ca obiectiv în Strategia de Dezvoltare Locală.</p>

REABILITARE / RESTAURARE MONUMENTE ISTORICE ȘI PROMOVAREA LOR	
IDENTIFICARE ȘI LOCALIZARE PROIECT	
MANAGERUL DE PROIECT/ SOLICITANTUL:	Consiliul Local al comunei Pufești.
ȚARA:	România
REGIUNEA PROIECTULUI:	Regiunea Sud - Est
JUDEȚUL:	Vrancea
LOCALITATEA:	Pufești
VALOAREA PROIECTULUI: (estimativ – euro fără TVA)	Se va regăsi în studiul de fezabilitate și proiectul tehnic.
CHELTUIELI EFECTUATE:	-
SURSE POSIBILE DE FINANȚARE:	- Buget local; - Buget de stat; - Fonduri europene/structurale.
INFORMAȚII DE BAZĂ	
DESCRIEREA PROIECTULUI:	<p>Reabilitarea și conservarea unei monument istoric – respectiv a Bisericii Adormirea Maicii Domnului. Este o biserică ortodoxă din localitatea Domnești Târg, comuna Pufești, județul Vrancea.</p> <p>Locașul de cult din așezarea prahoveana Domnești mai este cunoscut și sub denumirea de "Biserica Domneasca din Pufești".</p> <p>Pufești este o comuna situată pe partea stângă a râului Siret. Localitățile învecinate sunt satele Domnești și Ciorani. Satul Domnești este o veche așezare moldovenească din secolul al XVII-lea. Aici își aveau reședința de vară numeroși domnitori români.</p>

	<p>În smerita localitate prahoveana Domnești, domnitorul Eustatie Dabija a construit, probabil între anii 1661-1667, biserica cu hramul Adormirea Maicii Domnului. Locașul de cult va fi terminat de ridicat și înzestrat cu cele necesare de către Gheorghe Duca. Datorita evenimentelor și împrejurărilor nefavorabile, sfințirea bisericii a avut loc în anul 1701, când se va și stabili aici o micuță obște de maici.</p> <ul style="list-style-type: none"> - Dezvoltarea comunității prin creșterea atractivității turistice. - Conservarea și valorificarea patrimoniului cultural și tradițiilor locale. - Facilitarea accesului la patrimoniu a publicului larg. - Promovarea turistică prin pliante informative și indicatoare rutiere.
SCOPUL PROIECTULUI:	Regenerarea mediului cultural și a valorilor acestuia.
BENEFICII OBȚINUTE:	<ul style="list-style-type: none"> - Îmbunătățirea condițiilor de viață a locuitorilor comunei; - Revigorarea mediului cultural al comunei.
POTENȚIALII BENEFICIARI AI PROIECTULUI / GRUPUL ȚINTĂ:	<ul style="list-style-type: none"> - Locuitorii comunei Pufești; - Potențialii investitori; - Turiștii care vor vizita comuna.
ACTIVITĂȚILE PROIECTULUI:	<ul style="list-style-type: none"> - Realizarea studiului de fezabilitate; - Elaborarea proiectului tehnic; - Aprobarea începerii proiectului; - Pregătirea și depunerea cererii de finanțare; - Contractarea proiectului; - Organizarea licitațiilor; - Monitorizare, evaluare, control; - Auditul proiectului.

DURATA PROIECTULUI:	Proiectul se va realiza în etape, în funcție de posibilitățile de finanțare.
JUSTIFICAREA NECESITĂȚII IMPLEMENTĂRII PROIECTULUI:	Proiectul este cuprins ca obiectiv în Strategia de Dezvoltare Locală.

UAT Comuna Pufești

7. ADMINISTRAȚIE PUBLICĂ

PROGRAME DE FORMARE PROFESIONALĂ A FUNCȚIONARILOR PUBLICI DIN PRIMĂRIE	
IDENTIFICARE ȘI LOCALIZARE PROIECT	
MANAGERUL DE PROIECT/ SOLICITANTUL:	Consiliul Local al comunei Pufești.
ȚARA:	România
REGIUNEA PROIECTULUI:	Regiunea Sud - Est
JUDEȚUL:	Vrancea
LOCALITATEA:	Pufești
VALOAREA PROIECTULUI: (estimativ – euro fără TVA)	Se va regăsi în cererea de finanțare.
CHELTUIELI EFECTUATE:	-
SURSE POSIBILE DE FINANȚARE:	<ul style="list-style-type: none"> - Buget local; - Buget de stat; - Fonduri europene/structurale; - Programul Operațional Educație și Ocupare; - Alte surse legal constituite.
INFORMAȚII DE BAZĂ	
DESCRIEREA PROIECTULUI:	Prin proiect se dorește perfecționarea și formarea funcționarilor publici, angajați ai primăriei locale, prin participarea la programe de formare.
SCOPUL PROIECTULUI:	Îmbunătățirea eficienței administrației publice și serviciilor publice locale.
BENEFICII OBTINUTE:	<ul style="list-style-type: none"> - Eficiență crescută a activității autorității publice locale; - Funcționarii publici cu o pregătire profesională crescută în concordanță cu legislația și cerințele actuale europene;

	<ul style="list-style-type: none"> - Capacitatea de gestionare a serviciilor publice consolidată; - Proceduri simplificate și birocrație redusă, atât pentru cetățeni, cât și pentru mediul de afaceri; - Capacitate de planificare strategică și bugetară îmbunătățită la nivelul autorității publice locale.
POTENȚIALII BENEFICIARI AI PROIECTULUI/GRUPUL ȚINTĂ:	<ul style="list-style-type: none"> - Personalul din administrația publică locală; - Locuitorii comunei Pufești.
ACTIVITĂȚILE PROIECTULUI:	Participarea la module de pregătire în domenii relevante pentru personalul administrativ (achiziții publice, ECDL, limbi străine, dezvoltare de proiecte, managementul proiectelor, etc.).
DURATA PROIECTULUI:	Proiectul se va realiza în etape, în funcție de posibilitățile de finanțare.
JUSTIFICAREA NECESITĂȚII IMPLEMENTĂRII PROIECTULUI:	<p>Pregătirea profesională trebuie să fie continuă și adaptată cerințelor actuale, astfel încât angajații primăriei să își îndeplinească cu profesionalism sarcinile ce le revin conform fișei postului.</p> <p>Administrația publică este un vector important în asigurarea bunei guvernări, în reglementarea, promovarea și implementarea de politici și măsuri pentru a crea un mediu propice dezvoltării economice pe termen mediu și lung.</p> <p>Activitățile legate de pregătirea și îndrumarea profesională a angajaților dintr-o organizație publică constituie una dintre sarcinile și preocupările fundamentale ale oricărui manager public. Indiferent de tipul și dimensiunea organizației publice, rezultatele și performanțele organizaționale depind în cea mai mare măsură, dacă nu crucial, de calitatea muncii și de modul de îndeplinire a sarcinilor executate de funcționarii publici în vederea atingerii obiectivelor organizaționale propuse.</p>

	<p>Prin urmare, nu numai funcționarii publici, ca și indivizi, dar și instituția publică, și nu în ultimul rând cetățenii sau membrii comunității, ar trebui să fie interesați de creșterea sau îmbunătățirea continuă a muncii acestor angajați.</p> <p>Proiectul este cuprins ca obiectiv în Strategia de Dezvoltare Locală.</p>
--	--

UAT Comuna Pufești

CONSTRUIRE SEDIU PRIMĂRIE / LUCRĂRI DE REABILITARE A SEDIULUI PRIMĂRIEI CREȘTEREA EFICIENȚEI ENERGETICE A SEDIULUI PRIMĂRIEI	
IDENTIFICARE ȘI LOCALIZARE PROIECT	
MANAGERUL DE PROIECT/ SOLICITANTUL:	Consiliul Local al comunei Pufești.
ȚARA:	România
REGIUNEA PROIECTULUI:	Regiunea Sud - Est
JUDEȚUL:	Vrancea
LOCALITATEA:	Pufești
VALOAREA PROIECTULUI: (estimativ – euro fără TVA)	Se va regăsi în studiul de fezabilitate și proiectul tehnic.
CHELTUIELI EFECTUATE:	-
SURSE POSIBILE DE FINANȚARE:	- Buget local; - Buget de stat; - Fonduri europene/structurale.
INFORMAȚII DE BAZĂ	
DESCRIEREA PROIECTULUI:	Vor fi efectuate lucrări de reabilitare a sediului primăriei în vederea reducerii consumului și valorificarea resurselor regenerabile de energie solară pentru producerea de energie electrică.
SCOPUL PROIECTULUI:	Asigurarea accesului neîngrădit al locuitorilor, turiștilor și consumatorilor economici la infrastructura de bază și asigurarea condițiilor de lucru la standarde europene a salariaților primăriei.
BENEFICII OBȚINUTE:	- Îmbunătățirea condițiilor de viață a populației comunei; - Îmbunătățirea condițiilor de muncă a salariaților primăriei.

STRATEGIA DE DEZVOLTARE LOCALĂ A COMUNEI PUFEȘTI PENTRU PERIOADA 2021-2027

<p>POTENȚIALII BENEFICIARI AI PROIECTULUI / GRUPUL ȚINTĂ:</p>	<ul style="list-style-type: none"> - Locuitorii comunei Pufești; - Agenții economici din zonă; - Potențialii investitori; - Salariații primăriei.
<p>ACTIVITĂȚILE PROIECTULUI:</p>	<ul style="list-style-type: none"> - Realizarea studiului de fezabilitate; - Elaborarea proiectului tehnic; - Aprobarea începerii proiectului; - Pregătirea și depunerea cererii de finanțare; - Contractarea proiectului; - Organizarea licitațiilor; - Monitorizare, evaluare, control; - Auditul proiectului.
<p>DURATA PROIECTULUI:</p>	<p>Proiectul se va realiza în etape, în funcție de posibilitățile de finanțare.</p>
<p>JUSTIFICAREA NECESITĂȚII IMPLEMENTĂRII PROIECTULUI:</p>	<p>Proiectul este cuprins ca obiectiv în Strategia de Dezvoltare Locală.</p>

DOTAREA CU UTILAJE ȘI ECHIPAMENTE PENTRU SERVICIUL DE GOSPODĂRIRE COMUNALĂ ȘI DE SALUBRITATE	
IDENTIFICARE ȘI LOCALIZARE PROIECT	
MANAGERUL DE PROIECT/ SOLICITANTUL:	Consiliul Local al comunei Pufești.
ȚARA:	România
REGIUNEA PROIECTULUI:	Regiunea Sud - Est
JUDEȚUL:	Vrancea
LOCALITATEA:	Pufești
VALOAREA PROIECTULUI: (estimativ – euro fără TVA)	Se va regăsi în studiul de fezabilitate și proiectul tehnic.
CHELTUIELI EFECTUATE:	-
SURSE POSIBILE DE FINANȚARE:	- Buget local; - Buget de stat; - Fonduri europene/structurale.
INFORMAȚII DE BAZĂ	
DESCRIEREA PROIECTULUI:	Dotarea cu utilaje și echipamente pentru serviciul de gospodărire comunală și salubritate. Se dorește achiziția: <ul style="list-style-type: none"> - unei vidanaje; - unui microbuz școlar; - unor utilaje pentru deszăpezire; - unui buldoexcavator; - unei autoutilitare pentru lucrul la înălțime; - unei autospecială pompieri de lucru cu apă și spumă pentru intervenții ale SVSU.

SCOPUL PROIECTULUI:	Reducerea poluării mediului înconjurător.
BENEFICII OBȚINUTE:	<ul style="list-style-type: none"> - Îmbunătățirea condițiilor de viață a cetățenilor; - Promovarea calității și eficienței activităților de salubritate; - Dezvoltarea durabilă a serviciilor de salubritate; - Protecția mediului înconjurător.
POTENȚIALII BENEFICIARI AI PROIECTULUI / GRUPUL ȚINTĂ:	<ul style="list-style-type: none"> - Locuitorii comunei Pufești; - Agenții economici din zonă; - Potențialii investitori.
ACTIVITĂȚILE PROIECTULUI:	<ul style="list-style-type: none"> - Realizarea studiului de fezabilitate; - Elaborarea proiectului tehnic; - Aprobarea începerii proiectului; - Pregătirea și depunerea cererii de finanțare; - Contractarea proiectului; - Organizarea licitațiilor; - Monitorizare, evaluare, control; - Auditul proiectului.
DURATA PROIECTULUI:	Proiectul se va realiza în etape, în funcție de posibilitățile de finanțare.
JUSTIFICAREA NECESITĂȚII IMPLEMENTĂRII PROIECTULUI:	<p>Insuficiența dotărilor necesare pentru serviciul de gospodărire comunală și salubritate.</p> <p>Proiectul este cuprins ca obiectiv în Strategia de Dezvoltare Locală.</p>

IMPLEMENTAREA SOLUȚIILOR DE TIP “COMUNĂ SMART” PENTRU CREȘTEREA CALITĂȚII VIETII ȘI CONECTARE	
IDENTIFICARE ȘI LOCALIZARE PROIECT	
MANAGERUL DE PROIECT/ SOLICITANTUL:	Consiliul Local al comunei Pufești.
ȚARA:	România
REGIUNEA PROIECTULUI:	Regiunea Sud - Est
JUDEȚUL:	Vrancea
LOCALITATEA:	Pufești
VALOAREA PROIECTULUI: (estimativ – euro fără TVA)	Se va regăsi în cererea de finanțare.
CHELTUIELI EFECTUATE:	-
SURSE POSIBILE DE FINANȚARE:	<ul style="list-style-type: none"> - Buget local; - Buget de stat; - Fonduri europene/structurale; - Alte surse legal constituite.
INFORMAȚII DE BAZĂ	
DESCRIEREA PROIECTULUI:	<p>Prin proiect se dorește implementarea de soluții inovatoare pentru a fi mai aproape de cetățean, pentru îmbunătățirea calității vieții, pentru reducerea costurilor administrative sau pentru protejarea mediului înconjurător. Se dorește:</p> <ul style="list-style-type: none"> - instalarea de automate de plată pentru taxe și impozite locale, astfel încât cetățeni să nu mai fie nevoiți să meargă la ghișeul primăriei; - implementarea unui sistem inteligent pentru iluminatul public; - să se asigure o parte din electricitatea necesară cu ajutorul unei microcentrale eoliene și a panourilor fotovoltaice; - susținerea și protejarea inteligentă a mediului înconjurător;

	<ul style="list-style-type: none"> - achiziția unui autoturism electric pentru a putea fi folosit în activitatea curentă; - îmbunătățirea site-ului, dezvoltarea unei aplicații de mobil; - posibilitatea depunerilor de sesizări și reclamații online pentru o dezvoltare cât mai eficientă a actului administrativ; - dezvoltarea competențelor digitale ale tuturor angajaților primăriei; - dotarea cu echipament IT&C în vederea îmbunătățirii actului administrativ; - implementarea unui proiect pentru realizarea unei școli smart în care copiii vor beneficia de mijloace inteligente educaționale precum manuale digitale, table interactive, bibliotecă virtuală, catalog electronic sau o platformă prin care profesorii, elevii și părinții pot interacționa. Oferirea de soluții copiilor care, din motive medicale, lipsesc de la cursuri, aceștia putând să asiste la ore conectându-se de acasă la un sistem audio video.
<p>SCOPUL PROIECTULUI:</p>	<p>Creșterea calității vieții la nivelul UAT-ului dar și îmbunătățirea eficienței administrației publice, a serviciilor publice locale și o dezvoltare cât mai eficientă a actului administrativ.</p>
<p>BENEFICII OBȚINUTE:</p>	<p>Smart village înseamnă o comunitate care se dezvoltă folosind inteligent resursele locale și tehnologia, dar își păstrează identitatea rurală.</p> <p>„Smart School“ înseamnă o școală inteligentă care pregătește viitorii cetățeni inteligenți ai comunității, dar și dovada că se poate face învățământ de calitate și în mediul rural.</p> <p>Implementarea de soluții inteligente care ne ajute să reducem consumul, să creștem calitatea vieții sau a serviciilor publice oferite și, cel mai important, ne poate ajuta să protejăm mediul înconjurător</p>

<p>POTENȚIALII BENEFICIARI AI PROIECTULUI / GRUPUL ȚINTĂ:</p>	<ul style="list-style-type: none"> - Personalul din administrația publică locală; - Personalul din cadrul unităților de învățământ de pe raza UAT-ului; - Locuitorii comunei.
<p>ACTIVITĂȚILE PROIECTULUI:</p>	<ul style="list-style-type: none"> - Elaborarea proiectului; - Aprobarea începerii proiectului; - Pregătirea și depunerea cererii de finanțare; - Contractarea proiectului; - Organizarea licitațiilor; - Monitorizare, evaluare, control; - Auditul proiectului.
<p>DURATA PROIECTULUI:</p>	<p>Proiectul se va realiza în etape, în funcție de posibilitățile de finanțare.</p>
<p>JUSTIFICAREA NECESITĂȚII IMPLEMENTĂRII PROIECTULUI:</p>	<p>Proiectul este cuprins ca obiectiv în Strategia de Dezvoltare Locală.</p>

IV. 2. Rezumat – Fișe proiecte UAT Comuna Pufești

1. ECONOMIE

REALIZAREA UNOR DEPOZITE FRIGORIFICE	
DESCRIEREA PROIECTULUI:	Proiectul are ca scop diversificarea serviciilor de sprijin pentru antreprenorii locali având un prim obiectiv, acela de a facilita accesul acestora la informații privind surse de finanțare, oportunități de afacere.

DEZVOLTAREA ABILITĂȚILOR ANTREPRENORIALE PRIN OFERIREA DE ASISTENȚĂ ANTE- ȘI POST- INIȚIERE A UNEI AFACERI ȘI ACORDAREA DE MICRO-GRANTURI PENTRU PERSOANE DIN COMUNA PUFEȘTI, AFLATE ÎN RISC DE SĂRĂCIE ȘI EXCLUZIUNE SOCIALĂ	
DESCRIEREA PROIECTULUI:	<p>Ideea deschiderii unei afaceri în condițiile obținerii unei subvenții financiare este interesantă pentru majoritatea persoanelor chestionate în comunități.</p> <p>Măsuri propuse în domeniul Antreprenoriatului: curs competențe antreprenoriale; măsuri de consiliere ante-post înființare afacere; concurs de planuri de afacere; subvenționarea a planurilor de afacere; workshopuri pentru tinerii antreprenori – programe de finanțare, utilizare software, responsabilitate socială, încurajarea parteneriatelor între întreprinderile nou-create și organizații îndreptate spre profit și organizații non-profit; instruire pe teme privind dezvoltarea durabilă – Antreprenorul verde).</p>

2. INFRASTRUCTURĂ

MODERNIZAREA DRUMURILOR COMUNALE ȘI SĂTEȘTI DIN COMUNA PUFEȘTI

<p>DESCRIEREA PROIECTULUI:</p>	<p>Aducerea drumurilor comunale, a drumurilor sătești, și a ulițelor din comună, în stare tehnică corespunzătoare, la parametri tehnici și de calitate impuse de reglementările în vigoare. Implementarea proiectului va contribui esențial la reînnoirea serviciilor oferite de infrastructura rutieră din comuna Pufești.</p> <p>Sunt necesare acțiuni de creare, extindere, reabilitare și modernizare a infrastructurii din mediul rural, astfel încât să se poată asigura o creștere economică a acestor zone și condiții de viață decente pentru populație.</p>
---------------------------------------	---

MODERNIZAREA DRUMURILOR DE EXPLOATARE ÎN COMUNA PUFEȘTI

<p>DESCRIEREA PROIECTULUI:</p>	<p>Sunt necesare acțiuni de creare, extindere, reabilitare și modernizare a infrastructurii din mediul rural, astfel încât să se poată asigura o creștere economică a acestor zone și condiții de viață decente pentru populație.</p> <p>Aducerea drumurilor comunale, a drumurilor sătești, și a ulițelor din comună, în stare tehnică corespunzătoare, la parametri tehnici și de calitate impuse de reglementările în vigoare. Implementarea proiectului va contribui esențial la reînnoirea serviciilor oferite de infrastructura rutiera din comună.</p>
---------------------------------------	---

REABILITARE, MODERNIZARE ȘI EXTINDERE PODURI, PODEȚE ÎN COMUNA PUFEȘTI

DESCRIEREA PROIECTULUI:	Sunt necesare acțiuni de construire, extindere, reabilitare și modernizare a podurilor și podețelor din comună, astfel încât să se poată asigura condiții de viață decente pentru populație. Se dorește reabilitarea și modernizare podurilor, podețelor din comuna Pufești.
--------------------------------	---

EXTINDERE SISTEM DE ALIMENTARE CU APĂ

DESCRIEREA PROIECTULUI:	Extindere sistem de alimentare cu apă în toate satele comunei Pufești.
--------------------------------	--

EXTINDERE SISTEM CENTRALIZAT DE CANALIZARE ÎN COMUNA PUFEȘTI

DESCRIEREA PROIECTULUI:	Extinderea rețelei de canalizare în comuna Pufești.
--------------------------------	---

**EXTINDERE UTILITĂȚI ȘI MEDIU LA STANDARDE EUROPENE
ÎNFIINȚARE REȚEA DE DISTRIBUȚIE GAZ METAN ÎN COMUNA PUFEȘTI**

DESCRIEREA PROIECTULUI:	Înființarea rețelei de distribuție a gazului metan în toate satele componente ale comunei Pufești.
--------------------------------	--

LUCRĂRI DE REABILITARE A REȚELEI DE ILUMINAT PUBLIC ÎN COMUNĂ

DESCRIEREA PROIECTULUI:	Prin realizarea acestui proiect se urmărește creșterea randamentului energetic la sistemele de iluminat, dar și iluminarea suplimentară în zonele de risc – intersecții și treceri de pietoni, dar și a obiectivelor importante din comună.
--------------------------------	---

REALIZAREA DE ALEI PIETONALE ȘI PISTĂ PENTRU BICICLIȘTI ÎN COMUNA PUFEȘTI

DESCRIEREA PROIECTULUI:	<p>Creșterea excesivă a traficului în ultimii ani impune luarea unor măsuri pentru sporirea capacității de circulație, a fluenței și a siguranței rutiere, cu prioritate în satele Pufești și Domnești (străbătute de DE85).</p> <p>Prin proiect se dorește asigurarea accesului neîngrădit al locuitorilor și consumatorilor economici la infrastructura de bază.</p> <p>Se va realiza trotuare și unde nu există spațiu necesar se vor amenaja rigole. Creșterea excesivă a traficului în ultimii ani impune luarea unor măsuri pentru sporirea capacității de circulație, a fluenței și a siguranței rutiere.</p>
--------------------------------	--

AMENAJAREA UNEI BAZE SPORTIVE ÎN COMUNĂ

DESCRIEREA PROIECTULUI:	Amenajarea unei baze sportive în comună.
--------------------------------	--

AMENAJAREA TERENURI DE SPORT ÎN SATELE PUFEȘTI ȘI DOMNEȘTI

DESCRIEREA PROIECTULUI:	Amenajare terenuri de sport în satele Pufești și Domnești, în apropierea școlilor. Terenul va avea dimensiunile necesare pentru desfășurarea jocului de fotbal, handbal, baschet și tenis, împrejmuire perimetrală a terenului cu stâlpi metalici și cu plasă și sistem de iluminat nocturn.
--------------------------------	--

AMENAJAREA ȘI DOTAREA DE PARCURI, SPAȚII DE JOACĂ ȘI RECREERE PENTRU LOCUITORII COMUNEI PUFEȘTI

DESCRIEREA PROIECTULUI:	<p>Prin proiect se dorește amenajarea și dotarea unor centre de joacă și recreere pentru copii, în toate satele componente ale comunei.</p> <p>Se dorește reamenajarea de parcuri în satul Domnești (în zona gării), în satul Pufești (zona gării) și în satul Ciorani (vis-avis de grădiniță).</p> <p>Se mai dorește și construirea unui teatru de vară (în zona sălii de ședință a Consiliului Local Pufești).</p>
--------------------------------	--

REABILITAREA ȘI MODERNIZAREA SISTEMULUI DE SUPRAVEGHERE VIDEO PENTRU ÎMBUNĂȚĂȚIREA SIGURANȚEI CETĂȚENILOR

DESCRIEREA PROIECTULUI:	Reabilitarea și modernizarea sistemului de supraveghere video pentru îmbunătățirea siguranței cetățenilor în comuna Pufești.
--------------------------------	--

AMENAJARE PIAȚĂ AGROALIMENTARĂ ÎN COMUNA PUFEȘTI

DESCRIEREA PROIECTULUI:	Prin proiect se dorește amenajarea și dotarea unei piețe agroalimentare.
--------------------------------	--

3. MEDIU

INTRODUCEREA SOLUȚIILOR ALTERNATIVE DE PRODUCERE A ENERGIEI ELECTRICE

<p>DESCRIEREA PROIECTULUI:</p>	<p>Autoritatea publică locală dorește introducerea soluțiilor alternative de producere a energiei electrice care să furnizeze comunei, stabilitate și extindere economică solidă. Dezvoltarea investițiilor locale presupune crearea unui climat care să atragă și investiții externe, ceea ce va avea un impact pozitiv asupra comunității.</p> <p>Investiția constă în amplasarea unor grupuri de panouri fotovoltaice, care vor capta energia solară și o vor transforma în energie electrică.</p> <p>Pe lângă aceste panouri se va amplasa și un post de transformare.</p>
---------------------------------------	--

LUCRĂRI DE CONSOLIDARE A DIGURILOR DE PROTECȚIE ȘI A LACULUI DE ACUMULARE HIDROENERGETIC SIRET-LUNCA TROTUȘULUI ȘI REDUCEREA CONSECINȚELOR DISTRUCTIVE ALE INUNDAȚIILOR

<p>DESCRIEREA PROIECTULUI:</p>	<p>Efectuarea de lucrări de consolidare a digurilor de protecție și a lacului de acumulare hidroenergetic Siret-Lunca Trotușului.</p>
---------------------------------------	---

ÎMPĂDURIREA TERENURILOR AGRICOLE DEGRADATE DIN COMUNA PUFEȘTI

<p>DESCRIEREA PROIECTULUI:</p>	<p>Împădurirea terenurilor agricole degradate existente în comuna Pufești, dar și a malurilor râului Siret.</p>
---------------------------------------	---

CONSTRUIRE – AMENAJARE PLATFORMA GUNOI

<p>DESCRIEREA PROIECTULUI:</p>	<p>Investiția este oportuna în condițiile în care în toate țările cu tradiție în creșterea animalelor are loc o redimensionare a capacității fermelor, orientarea fiind spre dezvoltarea fermelor mici și mijlocii. Avantajul funcționării fermelor zootehnice la aceste capacități este:</p> <ul style="list-style-type: none"> - eliminarea problemelor ce ar putea apărea din punct de vedere al asigurării condițiilor sanitare - veterinare; - corelarea cantității de dejectii care rezultă de la ferme de capacități mici și mijlocii cu suprafețele de teren agricol proprietate sau folosit sub forma de chirie, concesiune colaborare, etc., pentru aplicarea acestora în scopul fertilizării naturale.
---------------------------------------	---

4. SERVICII SOCIALE

ÎNFIINȚARE CĂMIN PENTRU PERSOANE VÂRSTNICE ȘI DOTAREA ACESTUIA CU ECHIPAMENTE DE FIZIOTERAPIE

<p>DESCRIEREA PROIECTULUI:</p>	<p>Prin proiect se dorește înființarea unui cămin pentru persoane vârstnice aflate în dificultate.</p>
---------------------------------------	--

REALIZAREA DE LOCUINȚE PROTEJATE ÎN COMUNA PUFEȘTI

<p>DESCRIEREA PROIECTULUI:</p>	<p>Prin proiect se dorește construirea unui ansamblu de locuințe protejate, prin intermediul căruia persoanele aflate în dificultate / vulnerabile să beneficieze pe lângă serviciile de găzduire și masă și de activități care să le asigure valorificarea potențialului recuperativ și dezvoltarea, pe cât posibil a deprinderilor de viață independentă.</p>
---------------------------------------	---

DEZVOLTAREA SERVICIILOR SOCIALE PENTRU PERSOANELE VICTIME ALE VIOLENȚEI ÎN FAMILIE

<p>DESCRIEREA PROIECTULUI:</p>	<p>Proiectul are drept scop construirea unui adăpost temporar pentru victimele violenței în familie. Inițiativa răspunde nevoilor cu care se confruntă femeile și copiii victime ale violenței domestice. Astfel, sunt avute în vedere atât problemele de natură socială care sunt asociate cu fenomenul violenței domestice, cât și aspectele psihologice și juridice. Serviciile oferite vor sprijini femeile asistate să înțeleagă situația abuzivă, să se adapteze la viața ”din afară”, să își recâștige respectul de sine și să își îmbunătățească relația cu copiii și cu familia extinsă.</p>
---------------------------------------	---

CONSTRUIRE UNUI CABINET STOMATOLOGIC

<p>DESCRIEREA PROIECTULUI:</p>	<p>Proiectul are drept scop construirea unui cabinet stomatologic, ce include și o locuință de serviciu. Inițiativa răspunde nevoilor cu care se confruntă comunitatea. Se rezolva problema deplasării locuitorilor comunei care au nevoie de aceste servicii. Se asigură serviciile sanitare necesare pentru populația comunei Pufești. Se crește nivelul de trai al locuitorilor.</p>
---------------------------------------	---

5. EDUCAȚIE

CONSTRUIRE, REABILITARE, MODERNIZARE ȘI DOTAREA ȘCOLILOR / GRĂDINIȚELOR

<p>DESCRIEREA PROIECTULUI:</p>	<p>Se dorește:</p> <ul style="list-style-type: none"> - Reabilitarea și modernizarea unităților de învățământ în vederea îmbunătățirii eficienței energetice; - Construcție Grădiniță în satul Domnești; - Dotare cu mobilier; - Dotare cu material didactic; - Construirea unei tabere de vară cu minim 10 căsuțe de lemn (pentru minim 20 de locuri).
---------------------------------------	--

6. CULTURĂ ȘI CULTE

CONSTRUIRE, REABILITARE ȘI MODERNIZARE CĂMINE CULTURALE ÎN COMUNA PUFEȘTI

<p>DESCRIEREA PROIECTULUI:</p>	<p>Prin construirea/modernizarea căminelor culturale se dorește regenerarea mediului rural și a valorilor acestuia și creșterea consumului de cultură în rândul locuitorilor comunei.</p> <p>Scopul investiției este de a crea un complex de divertisment multifuncțional, oferind oportunități pentru activitățile ce se pot realiza la nivelul comunei Pufești.</p> <p>Se dorește:</p> <ul style="list-style-type: none"> - Reabilitare și modernizare căminelor culturale existente; - Construcție unui cămin cultural.
---------------------------------------	--

CONSTRUIRE, REABILITARE, MODERNIZARE BISERICI ÎN COMUNA PUFEȘTI

<p>DESCRIEREA PROIECTULUI:</p>	<p>Prin realizarea acestui proiect se dorește crearea condițiilor adecvate desfășurării slujbelor, dezvoltarea vieții spirituale și sociale a comunei indiferent de religie sau cult.</p> <p>Se dorește:</p> <ul style="list-style-type: none"> - Reabilitarea și modernizarea bisericilor; - Construcție capele mortuare în comuna Pufești; - Construcție case de prăznuire; - achiziția unei mașini pentru transportul funerar.
---------------------------------------	---

REABILITARE ȘI CONSERVARE MONUMENTE ISTORICE**DESCRIEREA
PROIECTULUI:**

Reabilitarea și conservarea unei monument istoric – respectiv a Bisericii Adormirea Maicii Domnului. Este o biserică ortodoxă din localitatea Domnești Târg, comuna Pufești, județul Vrancea.

Locașul de cult din așezarea prahoveană Domnești mai este cunoscut și sub denumirea de "Biserica Domnească din Pufești". Pufești este o comună situată pe partea stângă a râului Siret. Localitățile învecinate sunt satele Domnești și Ciorani. Satul Domnești este o veche așezare moldovenească din secolul al XVII-lea. Aici își aveau reședința de vară numeroși domnitori români.

În smerita localitate prahoveană Domnești, domnitorul Eustatie Dabija a construit, probabil între anii 1661-1667, biserica cu hramul Adormirea Maicii Domnului. Locașul de cult va fi terminat de ridicat și înzestrat cu cele necesare de către Gheorghe Duca. Datorită evenimentelor și împrejurărilor nefavorabile, sfințirea bisericii a avut loc în anul 1701, când se va și stabili aici o micuță obște de maici.

- Dezvoltarea comunității prin creșterea atractivității turistice.
- Conservarea și valorificarea patrimoniului cultural și tradițiilor locale.
- Facilitarea accesului la patrimoniu a publicului larg.
- Promovarea turistică prin pliante informative și indicatoare rutiere.

7. ADMINISTRAȚIE PUBLICĂ

PROGRAME DE FORMARE PROFESIONALĂ A FUNCȚIONARILOR PUBLICI DIN PRIMĂRIE

DESCRIEREA PROIECTULUI:	Prin proiect se dorește perfecționarea și formarea funcționarilor publici, angajați ai primăriei locale, prin participarea la programe de formare.
--------------------------------	--

CONSTRUIRE SEDIU PRIMĂRIE / LUCRĂRI DE REABILITARE A SEDIULUI PRIMĂRIEI CREȘTEREA EFICIENȚEI ENERGETICE A SEDIULUI PRIMĂRIEI

DESCRIEREA PROIECTULUI:	Vor fi efectuate lucrări de reabilitare a sediului primăriei în vederea reducerii consumului și valorificarea resurselor regenerabile de energie solară pentru producerea de energie electrică.
--------------------------------	---

DOTAREA CU UTILAJE ȘI ECHIPAMENTE PENTRU SERVICIUL DE GOSPODĂRIRE COMUNALĂ ȘI DE SALUBRITATE

DESCRIEREA PROIECTULUI:	<p>Dotarea cu utilaje și echipamente pentru serviciul de gospodărire comunală și salubritate.</p> <p>Se dorește achiziția:</p> <ul style="list-style-type: none"> - unei vidanaje; - unui microbuz școlar; - unor utilaje pentru deszăpezire; - unui buldoexcavator; - unei autoutilitare pentru lucrul la înălțime; - unei autospecială pompieri de lucru cu apă și spumă pentru intervenții ale SVSU.
--------------------------------	---

IMPLEMENTAREA SOLUȚIILOR DE TIP “COMUNĂ SMART” PENTRU CREȘTEREA CALITĂȚII VIEȚII ȘI CONECTARE

**DESCRIEREA
PROIECTULUI:**

Prin proiect se dorește implementarea de soluții inovatoare pentru a fi mai aproape de cetățean, pentru îmbunătățirea calității vieții, pentru reducerea costurilor administrative sau pentru protejarea mediului înconjurător.

Se dorește:

- instalarea de automate de plată pentru taxe și impozite locale, astfel încât cetățeni să nu mai fie nevoiți să meargă la ghișeul primăriei;
- implementarea unui sistem inteligent pentru iluminatul public;
- să se asigure o parte din electricitatea necesară cu ajutorul unei microcentrale eoliene și a panourilor fotovoltaice;
- susținerea și protejarea inteligentă a mediului înconjurător;
- achiziția unui autoturism electric pentru a putea fi folosit în activitatea curentă;
- îmbunătățirea site-ului, dezvoltarea unei aplicații de mobil;
- posibilitatea depunerilor de sesizări și reclamații online pentru o dezvoltare cât mai eficientă a actului administrativ;
- dezvoltarea competențelor digitale ale tuturor angajaților primăriei;
- dotarea cu echipament IT&C în vederea îmbunătățirii actului administrativ;
- implementarea unui proiect pentru realizarea unei școli smart în care copiii vor beneficia de mijloace inteligente educaționale precum manuale digitale, table interactive, bibliotecă virtuală, catalog electronic sau o platformă prin care profesorii, elevii și părinții pot interacționa. Oferirea de soluții copiilor care, din motive medicale, lipsesc de la cursuri, aceștia putând să asiste la ore conectându-se de acasă la un sistem audio video.

V. Mecanismul de implementare, monitorizare, evaluare și diseminare a strategiei locale

1. Riscurile identificate cu privire la implementarea strategiei

Principalele riscuri cu privire la implementarea strategiei care au fost identificate pe durata procesului de elaborare a acesteia, probabilitatea lor de apariție, impactul potențial și posibilele măsuri de atenuare sunt prezentate mai jos:

Riscul identificat	Probabilitatea de apariție	Impactul estimat asupra implementării strategiei	Măsuri de eliminare / atenuare a riscului
Reducerea alocărilor bugetare pentru programele guvernamentale dedicate investițiilor de interes local, cu precădere în mediul rural (de ex. PNDL, AFM, CNI).	Ridică	Ridicat	<p>Întreprinderea măsurilor necesare pentru finalizarea cât mai rapidă a lucrărilor deja începute cu finanțare guvernamentală.</p> <p>În cazul proiectelor pentru care se va sista finanțarea, identificarea unor surse de finanțare alternative (preferabil din fonduri europene) și adaptarea documentațiilor aferente acestora la cerințele noului finanțator.</p> <p>Monitorizarea apariției unor noi instrumente de finanțare guvernamentală (de ex. Programul pentru introducerea gazelor naturale în locuințele încălzite cu combustibil solid).</p>

STRATEGIA DE DEZVOLTARE LOCALĂ A COMUNEI PUFEȘTI PENTRU PERIOADA 2021-2027

<p>Încasările reduse din surse proprii ale UAT-ului, care poate conduce la dificultăți financiare în asigurarea co-finanțării și a fluxurilor de numerar necesare pentru implementarea proiectelor.</p>	<p>Ridicată</p>	<p>Ridicat</p>	<p>Identificarea și implementarea unor măsuri de sprijinire financiară (rambursabilă, de tip revolving fund) de la bugetul național sau județean a UAT-ului în vederea pregătirii de documentații tehnico-economice pentru proiecte de investiții.</p> <p>În cazul proiectelor finanțate din fonduri europene, solicitarea unei cote maxime de prefinanțare de la autoritatea de management a programului respectiv.</p> <p>Lobby la nivelul administrației centrale pentru finanțarea unui fond guvernamental de garantare a împrumuturilor contractate de UAT-uri pentru asigurarea co-finanțării proiectelor realizate cu fonduri europene.</p> <p>Acordarea de sprijin financiar de către CJ, prin mecanismul alocării sumelor defalcate din TVA la nivel de UAT, în vederea implementării proiectelor finanțate din fonduri europene într-un ritm cât mai accelerat.</p>
---	-----------------	----------------	---

STRATEGIA DE DEZVOLTARE LOCALĂ A COMUNEI PUFEȘTI PENTRU PERIOADA 2021-2027

<p>Competiția acerbă între UAT-urile din țară, regiune și județ pentru accesarea fondurilor europene destinate dezvoltării rurale.</p>	<p>Ridicată</p>	<p>Ridicat</p>	<p>Demararea urgentă (în cursul anului 2020) a pregătirii documentațiilor tehnico-economice pentru un portofoliu de proiecte mature ce pot fi depuse spre finanțare o dată cu deschiderea apelurilor de proiecte din perioada de programare 2021 – 2027.</p> <p>În cazul UAT-urilor care nu dispun de personal propriu cu competențe cu în domeniul atragerii de fonduri europene, contractarea de expertiză externă specializată în scopul pregătirii cererilor de finanțare și a managementului de proiect pe durata implementării.</p> <p>Consolidarea capacității administrative a ADI-urilor și GAL-uri, astfel încât acestea să ofere consultanță UAT-urilor membre pentru accesarea de fonduri europene.</p> <p>Pentru toate apelurile de proiecte cu bugetul limitat, pregătirea unui portofoliu de proiecte de rezervă (după modelul POR 2014 – 2020), care să poată fi depuse în cazul unor realizări unor economii, realocări.</p>
--	-----------------	----------------	---

STRATEGIA DE DEZVOLTARE LOCALĂ A COMUNEI PUFEȘTI PENTRU PERIOADA 2021-2027

<p>Resursele umane limitate ca număr și deficitul de competențe de la nivelul primăriilor pentru gestionarea unui număr mare de proiecte de investiții, mai ales cu fonduri europene.</p>	<p>Medie</p>	<p>Ridicat</p>	<p>Consolidarea capacității administrative a ADI-urilor și GAL-uri, astfel încât acestea să ofere consultanță UAT-urilor membre pentru accesarea de fonduri europene.</p> <p>Degrevarea parțială a angajaților din administrația locală, prin pregătirea și implementarea unor proiecte în parteneriat (de ex. cu alte instituții publice din județ, cu ONG-uri etc.).</p> <p>Elaborarea și implementarea unor programe de formare periodică a personalului în domeniul absorbției și managementului proiectelor cu finanțare europeană</p> <p>Contractarea temporară, pe durata de implementare a proiectelor cu finanțare externă care permit decontarea salariilor, de personal specializat în domeniul managementului fondurilor europene.</p>
<p>Nerespectarea calendarului de implementare a proiectelor de investiții generată de procedurile de achiziții și de nerespectarea de către constructori a clauzelor contractuale.</p>	<p>Medie</p>	<p>Mediu</p>	<p>Contractarea de expertiză externă pregătirea temelor de proiectare, a documentațiilor de atribuire și pentru asigurarea asistenței în domeniul achizițiilor publice pe durata de derulată a procedurilor.</p>

			<p>Întocmirea unor devize de lucrări și a unor grafice de derulare a lucrărilor realiste, care să preîntâmpine lipsa ofertanților.</p> <p>Întocmirea unor contracte de achiziție publică realizate profesionist, cu indicatori de performanță clari și clauze de protecție corespunzătoare a Autorității Contractante, care să preîntâmpine dispute cu constructorii și să conducă la întârzierea lucrărilor.</p>
--	--	--	---

UAT Comuna Pufești

2. Planul de acțiuni propuse pentru implementarea strategiei

În contextul riscurilor identificate mai sus, propunem parcurgerea următorilor pași pentru implementarea în bune condiții a Strategiei de Dezvoltare Locală a Comunei Pufești pentru perioada 2021 – 2027:

2.1. Acțiuni de întreprins pe termen scurt (2020 – 2021)

Acțiuni	Responsabili
Aprobarea Strategiei de Dezvoltare Economico-Socială a UAT-ului pentru perioada 2021 – 2027, prin adoptarea acesteia de către Consiliul Local.	UATC PUFEȘTI Consultant
Monitorizarea permanentă a informațiilor cu privire la sursele de finanțare disponibile pentru finanțarea proiectelor prioritare de investiții din județ și menținerea contactului permanent cu autorități de management, organisme intermediare, agenții guvernamentale, GAL-uri, etc., care au atribuții gestionarea respectivelor programe.	UATC PUFEȘTI Alte instituții publice din județ Consultanți ONG-uri
Formalizarea/operationalizarea parteneriatelor necesare pentru implementarea proiectelor prioritare (de ex. între CJ și primărie, între primărie și ONG-uri, etc.).	UATC PUFEȘTI Alte instituții publice din județ ONG-uri CJ
Demararea elaborării documentațiilor tehnico-economice pentru proiectele de investiții subscribe strategiei județene ce se doresc a fi implementate în perioada de programare 2021 – 2027 (de ex. identificare locații, intabulare, contractare expertiză externă pentru realizarea SF, DALI, expertize tehnice, audituri energetice, studii de trafic, studii de impact, obținere avize, acorduri etc.) și aprobarea lor în forurile de conducere.	UATC PUFEȘTI Alte instituții publice din județ Consultanți Companii private ONG-uri CJ

<p>Participarea la consultări cu factorii decizionali în domeniul gestionării fondurilor europene sau guvernamentale și implicarea activă în structurile asociative de tip UNCJR, AMR, AOR, ACOR, FENEGAL, etc., în vederea reprezentării intereselor autorităților locale în raport cu autoritățile centrale cu atribuții în domeniu (de ex. participare la adaptarea unor ghiduri de finanțare, realocări de fonduri, etc.).</p>	<p>UATC PUFEȘTI Alte instituții publice din județ ONG-uri CJ</p>
--	--

2.2. Acțiuni de întreprins pe termen mediu (2022 – 2025)

Acțiuni	Responsabili
<p>Pregătirea și depunerea cererilor de finanțare (în cazul proiectelor finanțate din fonduri europene), respectiv contractarea lor la finalul perioadei de evaluare.</p>	<p>UATC PUFEȘTI Alte instituții publice din județ Consultanți Companii private ADI-uri GAL-uri CJ</p>
<p>Informarea periodică a sectorului privat și a celui non-guvernamental cu privire la oportunitățile de finanțare (din fonduri europene, guvernamentale sau județene) disponibile pentru acestea.</p>	<p>UATC PUFEȘTI Alte instituții publice din județ Consultanți Companii private ADI-uri GAL-uri CJ</p>

STRATEGIA DE DEZVOLTARE LOCALĂ A COMUNEI PUFEȘTI PENTRU PERIOADA 2021-2027

<p>Asigurarea necesarului de resurse financiare (alocarea de resurse proprii, solicitări de prefinanțări, contractare de credite, etc.) pentru cofinanțarea și asigurarea fluxului de numerar necesar pentru implementarea proiectelor contractate.</p>	<p>UATC PUFEȘTI Alte instituții publice din județ Consultanți Companii private ADI-uri GAL-uri CJ Fonduri guvernamentale de garantare Autorități de management / organisme intermediare Bănci comerciale</p>
<p>Asigurarea resurselor umane calificate pentru asigurarea implementării corespunzătoare a proiectelor, prin recrutarea de personal suplimentar, formare profesională a personalului existent, realocări de personal și atribuții, achiziție de servicii de consultanță, etc..</p>	
<p>Implementarea propriu-zisă a proiectelor prioritare, cu 2 subetape principale:</p> <ul style="list-style-type: none"> - Derularea procedurilor de achiziție publică (cu resurse proprii sau prin achiziționarea de expertiză externă pentru pregătirea documentațiilor de atribuire); - Implementarea contractelor de achiziție publică pentru lucrări, servicii, supravegherea acestora etc. 	<p>UATC PUFEȘTI Alte instituții publice din județ Consultanți Companii private ADI-uri GAL-uri CJ</p>
<p>Monitorizarea periodică a stadiului implementării proiectelor din portofoliul de proiecte prioritare, conform metodologiei de monitorizare propuse mai jos.</p>	<p>UATC PUFEȘTI</p>

2.3. Acțiuni de întreprins pe termen lung (2026 – 2027)

Acțiuni	Responsabili
Recepționarea lucrărilor și finalizarea implementării proiectelor prioritare.	UATC PUFEȘTI Alți beneficiari din județ Consultanți
Comunicarea / diseminarea rezultatelor proiectelor implementate, la nivel local și județean.	UATC PUFEȘTI Mass-media
Evaluarea implementării Strategiei de Dezvoltare Economico-Socială a UAT-ului pentru perioada 2021 – 2027 și actualizarea acesteia, inclusiv pregătirea unui nou portofoliu de proiecte, pentru perioada post 2027.	UATC PUFEȘTI Consultanți

3. Resursele necesare pentru implementarea strategiei**Resurse umane**

În cadrul UATC, numărul total de posturi din organigrama primăriilor este redus, și în plus, foarte puține dintre acestea având compartimente dedicate managementului proiectelor, investițiilor sau chiar achizițiilor publice, atribuții care sunt exercitate de către personalul existent care nu este specializat în aceste domenii. Efectul constă din faptul că UAT-ul externalizează serviciile de planificare strategică (elaborare strategie de dezvoltare locală, PUG etc.), pregătire a proiectelor de investiții (documentații tehnico-economice, cereri de finanțare etc.) și chiar managementul acestora către firme private specializate, prin proceduri de achiziție publică. Această soluție pare să fie singura fezabilă și pentru perioada 2021-2027, cu mențiunea că recomandăm formarea personalului existent în domeniul managementului de proiecte, a achizițiilor publice etc., solicitarea sprijinului structurilor asociative (de tip ADI, GAL) și schimbul de experiențe și bune practici între UAT-uri, astfel încât să poată fi asigurată o supraveghere profesionistă a calității serviciilor furnizate de firmele de consultanță selectate.

În plus, recomandăm identificarea unor soluții alternative la recrutarea de noi personal în instituție în vederea asigurării competențelor necesare, care este limitată de diferite reglementări și se

poate dovedi inefficientă sau imposibil de susținut primărie. Una dintre aceste soluții ar putea să fie, pe lângă apelarea la firme specializate de consultanță, și consolidarea structurilor de tip ADI și GAL din județ, prin creșterea contribuție financiare a UAT-urile membrele. Acestea au o flexibilitate și o eficiență mai mare în a recruta personal specializat (de ex. experți în scrierea de cereri de finanțare, în domeniul pregătirii documentațiilor de achizițiilor publice etc.) care poate deservi, atunci când au nevoie (deci realizând importante economii de scară), UAT-urile asociate.

Resurse informaționale

În prezent, fluxul de informații cu privire la activitatea de planificare strategică și investiții de la nivelul instituțiilor din administrația publică locală a comunei este unul preponderent de tip vertical (administrație centrală – administrație județeană – administrație locală), bazat pe instrumente clasice (documente transmise prin poștă sau fax, la care s-au adăugat mai nou documentele transmise scanat prin email). Agenții guvernamentale și Instituția Prefectului, autoritățile de management și organismele intermediare pentru gestionarea programelor cu finanțare europeană, informează UAT-ul cu privire la necesitatea lansarea unor linii de finanțare / apeluri de proiecte, iar în prealabil solicită (în unele cazuri) transmiterea de puncte de vedere cu privire la acestea sau transmiterea de propuneri de proiecte. Astfel de informații mai sunt transmise și de către structuri asociative (de tip AMR, AOR, ACOR, GAL-uri, ADI-uri etc.), dar și de către consultanții privați, mai ales în zonele rurale.

Dacă în cazul sectorului public acest tip de comunicare permite accesul rezonabil la informații, în cazul sectorului privat circuitul este mult mai dificil. Informațiile cu privire la disponibilitatea unor programe de finanțare nerambursabilă pentru fermieri, antreprenori sau chiar și ONG-uri, mai ales din mediul rural, ajung adesea prea târziu și distorsionat, aceștia ratând astfel oportunități de dezvoltare a afacerilor sau serviciilor pe care le oferă.

Un alt palier al resurselor informaționale este accesul primăriilor la date cu privire la patrimoniul public și privat al UAT-ului. În prezent, niciuna dintre aceste instituții nu dispune de o bază de date GIS, care să cuprindă diferite câmpuri de informații actualizate cu privire la proprietatea asupra parcelelor de teren, reglementările urbanistice aferente acesteia, certificatele de urbanism / autorizațiile de construcție emise pentru respectiva parcelă, activitățile economice autorizate în acel loc, existența și poziția rețelelor

tehnico-edilitare etc. Aceste informații sunt disponibile, cel mai adesea doar în format fizic, la diferite compartimente interne sau chiar la alte instituții, iar obținerea lor reprezintă un efort însemnat de timp pentru personalul din administrația locală, conducând chiar la tergiversarea unor investiții.

Accesul la informații legate de calitatea furnizării unor servicii publice gestionate direct de către administrația locală sau delegate/concesionate către operatori specializați este o altă barieră în calea accelerării investițiilor publice. Spre exemplu, în lipsa unor stații de monitorizare a calității aerului la nivelul fiecărui oraș sau chiar municipiu, nu se pot obține informații actualizate cu privire la acești parametri ca să poată fi monitorizat succesul implementării unor măsuri în domeniu.

Fluxurile de informații între instituțiile administrației publice locale, sectorul privat, non-guvernamental și cetățeni sunt, la rândul lor, nesatisfăcătoare. Aprobarea unor documente programatice sau luarea unor decizii de investiții se bazează, cel mai adesea, pe consultări publice formale, la care participă foarte puțini actori interesați. Administrațiile locale realizează arareori sondaje de opinie, chiar și în mediul online, înainte de lua anumite decizii, astfel încât actorii din comunitate nu cunosc proiectele de investiții ale administrației, uneori nici măcar la finalizarea acestora.

Gestiunea documentelor în instituțiile publice reprezintă o altă problemă majoră. Arhivele de documente tipărite sunt enorme, iar accesul la diferite informații conținute de acestea se dovedește o provocare majoră pentru cei mai mulți angajați din administrație. Concepte pentru semnătura sau arhiva electronică sunt în fază incipientă, funcționând, în foarte puține cazuri, în paralel cu documentele în format clasic, ceea nu ușurează, ci mai degrabă încărca personalul propriu al instituțiilor. Multe investiții private (și chiar publice) sunt întârziate sau chiar amânate din cauza duratei de obținere a unor autorizații, avize sau acorduri de la diferite instituții (de ex. autorizațiile de construcție), fără a exista un sistem de ghișeu unic.

Un alt aspect deficitar este comunicarea pe orizontală între instituțiile administrației publice locale. În prezent, la nivelul județean nu există practicarea consultării, schimbului de experiențe și bune practici între angajații din diferitele primării, chiar și învecinate. Crearea unui cadru informal simplu, de tipul unui forum sau chatbot securizat și defalcat pe domenii de competență ale instituțiilor (de ex. urbanism, proiecte europene, taxe și impozite, achiziții publice etc.), gestionat de către CJ sau Instituția

Prefectului, la care să aibă acces toți angajații din administrația locală, pentru ca atunci când întâmpină o problemă specifică legată de sarcinile de serviciu pe care le au să poată apela la experiența colegilor din alte instituții din județ.

În acest context, recomandăm următoarele măsuri de îmbunătățire a resurselor informaționale puse la dispoziția implementării măsurilor din strategia UAT-ului:

- Finalizarea cât mai urgentă a lucrărilor de înregistrare a imobilelor în sistemul integrat de cadastru și publicitate imobiliară;
- Continuarea eforturilor de digitalizare a UAT-ului cu accent pe facilitarea a comunicării pe orizontală între angajați, a comunicării online cu actorii relevanți și a implementării soluțiilor de tip "Ghișeu unic" – care să faciliteze implementarea proiectelor publice și private de investiții;
- Stimularea unor procese de creativitate civică, atât în rândul angajați din instituțiile administrației publice locale, cât și a cetățenilor sau întreprinzătorilor, inclusiv prin organizarea unor competiții de idei/soluții pentru o anumită problemă a comunității – care să conducă la realizarea unor inovații și chiar economii de cost în implementarea investițiilor publice.

Resurse tehnice

Dotarea cu infrastructură hardware variază și ea. Există echipamente și computere vechi de peste 10 ani. Dotarea cu programe informatice (software) se rezumă, cel mai adesea, la aplicații din domeniul financiar-contabil, de resurse umane, însă rămâne deficitară mai ales în ceea ce privește aplicații mai noi pentru gestiunea relației cu publicul, sistemele informatice geografice (GIS) sau managementul documentelor (semnătură și arhivă electronică etc.). Nivelul scăzut de digitalizare are impact negativ asupra fluxului normal al proiectelor de investiții, consumând resurse de timp importante pentru sarcini birocratice de tip repetitiv.

Dotarea logistică a primăriei este una deficitară, din diferite perspective: numărul și starea microbuzelor școlare, dotarea cu echipamente și materiale de protecție civilă și de intervenție în situații de urgență (SVSU), dotarea cu utilaje pentru executarea de lucrări edilitare în regie proprie, parc auto

învechit, corpuri de iluminat ineficiente energetice și o calitate redusă a iluminării, insuficiența punctelor/platformelor de colectare a deșeurilor etc. Toate acestea înseamnă cheltuieli suplimentare pentru administrațiile locale (și implicit reducerea sumelor disponibile pentru investiții), respectiv dificultăți în asigurarea unor servicii publice de calitate care să contribuie la atingerea țintelor stabilite prin strategie.

În acest context, recomandăm îmbunătățirea resurselor tehnice ale UAT-ului puse la dispoziția implementării strategiei, prin:

- Asigurarea unor condiții de lucru decente și sigure pentru personalul din administrației, ca și pentru utilizatorii serviciilor publice, cu prioritate prin expertizarea seismică a tuturor clădirilor publice, urmată de consolidarea seismică de urgență a acestora
- Valorificarea fondurilor nerambursabile pentru dotarea corespunzătoare a serviciilor publice și a SVSU din cadrul primăriilor cu utilaje, echipamente și materiale adecvate, care să asigure atingerea țintelor din strategie cu privire la protecția mediului și gestionarea riscurilor
- Însușirea eforturilor de digitalizare a administrației publice locale cu investiții pentru dotarea cu tehnică de calcul performantă și software specializat.